EL DIARIO PALENTINO

N.º REFUNDIDO 6.686
Fundado en 1882 y 1898

TELEFONOS
1353 REDACCIÓN
1526 IMPRENTA
2006 ADMINISTRACIÓN

EL DIA DE PALENCIA

Depósito Legal P—2—1958

DIRECCIONES
DIRECCIÓN Y TALLERES: MAYOR, 99
APARTADO DE CORREOS, 17

VIERNES 26 OCTUBRE 1962

EDICION SIETE TARDE
1'50 ptas.

La tensión en torno a Cuba presenta indicios de suavizarse

Mientras se guarda secreto sobre la posición de buques norteamericanos y rusos

He aquí una vista aérea de la base americana en Cuba de Guantanamo, que ha cobrado ahora importante y peligrosa actualidad con motivo de la orden del presidente Kennedy de bloquear la isla.—(Foto Europa Press)

Cuba tiene de treinta a cuarenta proyectiles dispuestos para ser lanzados

En La Hábana anuncian la formación de una "brigada internacional"

Los exilados cubanos suspenden sus actividades hasta "que comience la guerra de liberación"

San Juan de Puerto Rico, 26.—Una especie de juego del ratón y el gato entre los aviones de patrulla y los barcos de bloqueo norteamericanos y los mercantes soviéticos en dirección a Cuba, permanece envuelto en el mayor secreto, cuando la tensión inicial que se originó con la proclama del presidente Kennedy presenta indicios de suavizarse.

La Armada norteamericana guarda silencio absoluto sobre la posición de sus barcos de bloqueo y sobre la de los barcos soviéticos, la mitad de los cuales, se ha informado, han cambiado de rumbo para evitar ser interceptados por los buques norteamericanos. Estos movimientos han dado fuerza a la creencia de que dichos barcos llevaban probablemente cargamentos bélicos puesto que, en otro caso, hubiesen permitido la comprobación por parte de la Armada norteamericana.—Efe.

30 O 40 PROYECTILES

Chicago, 26.—Cuba dispone de 30 a 40 proyectiles, dispuestos para ser lanzados y no han cesado las actividades de construcción de plataformas de lanzamiento y bases, desde que el bloqueo a la isla fue impuesto por los Estados Unidos, han manifestado miembros del Congreso, después de una reunión con técnicos del departamento de Defensa.

«Se nos ha informado que, de momento, podrían ser lanzados de 30 a 40 proyectiles, porque ya están listos en sus plataformas de lanzamiento. Luego, podrían ser lanzados, igual número, a intervalos no determinados», declaró el representante Larkmcgregor, en Conferencia de Prensa, después de la entrevista con funcionarios del Departamento de Defensa, a puerta cerrada.

El representante Harold R. Collier, republicano por Illinois, dijo por su parte que la información que se tiene sobre las actividades militares soviéticas en Cuba, indica que no han cesado las mismas a pesar del bloqueo.

El senador Karle Mundt, republicano por Dakota del Sur y el representante Walter Judd, republicano por Minnesota, se negaron a indicar si se disponía de información que indicase que los proyectiles cubanos se hallen armados con conos nucleares.

«Pero es de suponer —dijeron— que si disponen de proyectiles, dispondrán también de los conos nucleares, porque cuando nosotros salimos de caza, llevamos las escopetas y las municiones».—Efe.

UNA BRIGADA INTERNACIONAL

La Habana, 26.—El periódico «Revolución» dice hoy que las primeras unidades de una «brigada internacional de combate» integrada por miembros de 22 naciones se encuentra en Cuba para defender a esta nación contra una posible invasión por parte de los Estados Unidos.

El periódico cita a las 22 naciones: Argelia, Argentina, Bolivia, Brasil, Colombia, Costa Rica, Ecuador, El Salvador, Etiopía, Guatemala, Guayana Británica, Nicaragua, Panamá, Paraguay, Perú, Alemania Oriental, República Dominicana, Senegal, Unión Soviética, Africa del Sur, Venezuela y Vietnam del Norte.—Efe.

¿PERMITIRAN UNA INSPECCION?

Río de Janeiro, 26.—El embajador cubano en Brasil, Armas, ha declarado a los periodistas que «Cuba está dispuesta a admitir una inspección para probar la falsedad de las acusaciones del presidente Kennedy».

Armas señaló que los proyectiles dirigidos de que dispone Cuba tienen un alcance de sólo 300 kilómetros y no de 1.600.

El gobierno brasileño ordenó ayer la deportación de tres cubanos a causa de sus críticas a las medidas decretadas por el gabinete y por hablar irrespetuosamente del primer ministro.—Efe.

BIENVENIDA CUBANA AL PETROLERO SOVIETICO

Cayo Hueso (Florida), 26. — Una gran bienvenida será dada al petrolero soviético «Bucharest» de 21.225 toneladas primer barco hacia Cuba que ha sido interceptado por la armada de los Estados Unidos, cuando llegue mañana al puerto de La Habana, según ha dicho radio La Habana.

La emisora cubana dijo que las «organizaciones revolucionarias honrarán a la tripulación del barco en una ceremonia especial».—Efe.

(Continúa en quinta página)

KENNEDY Y KRUSCHEF ACEPTAN CELEBRAR CONVERSACIONES

Sede de las Naciones Unidas (Nueva York), 25.—En fuentes generalmente bien informadas se dice que existen razones para creer que el presidente Kennedy aceptará de acuerdo con ciertas condiciones, la propuesta contenida en el llamamiento del secretario general de la ONU, U Thant, para solucionar la crisis cubana.

En las citadas fuentes añaden que la réplica del presidente al secretario general es «más conforme» de lo que se había dicho en los despachos procedentes de Wáshington durante la pasada noche y esta mañana.

Añaden que figura un cierto número de «codicilos» en la contestación pero se han negado a enumerarlos.

En esencia, añaden aún en las citadas fuentes, los Estados Unidos están dispuestos a hablar».

Se tiene entendido que no hay una contestación inmediata al secretario general por parte del presidente cubano Oswaldo Dorticos y del jefe de Gobierno de Cuba, Fidel Castro, referente a la suspensión de la instalación de bases militares en Cuba.

KRUSCHEF CONTESTA A U THANT

Moscú, 25.—Nikita Kruschef, primer ministro de la Unión Soviética, ha contestado al llamamiento personal de U Thant, secretario general adjunto de las Naciones Unidas, en el sentido de que «está de acuerdo con su propuesta que corresponde a los intereses de la paz», según informa la agencia Tass.

El telegrama de Kruschef dice textualmente: «He recibido su mensaje y he examinado atentamente la propuesta que contiene. Le felicito por su iniciativa. Comprendo su ansiedad con respecto a la situación que ha surgido en el mar Caribe, mientras el Gobierno soviético considera también es del máximo peligro, por lo que requiere la intervención inmediata de las Naciones Unidas».

Y continúa: «Acepto su propuesta, que responde a los intereses de la paz».

El mensaje está fechado en el día de hoy.—Efe.

ESTADOS UNIDOS ACEPTAN LA PROPUESTA DE U THANT

Sede de las Naciones Unidas (Nueva York), 25.—Los Estados Unidos han acordado aceptar las propuestas de U Thant, secretario general de la ONU, para celebrar conversaciones que conduzcan a relajación de la tensión existente en la actual crisis cubana.

La respuesta, en este sentido de Kennedy a U Thant, es la siguiente:

«Aprecio profundamente el espíritu que impulsa su mensaje de ayer.

«Como hemos hecho constar claramente en el Consejo de Seguridad, la actual amenaza ha sido creada por la introducción secreta de armas ofensivas en Cuba y las falsas contestaciones en cuanto a la eliminación de tales armas.

«En su mensaje y en su declaración ante el Consejo de Seguridad la pasada noche, hace usted ciertas sugerencias y ha invitado a la celebración de conversaciones preliminares para determinar si pueden asegurarse acuerdos satisfactorios.

«El embajador Stevenson está dispuesto a tratar inmediatamente acerca de esos acuerdos con usted.

«Puedo asegurarle nuestro deseo de alcanzar una pacífica y satisfactoria solución de este problema».—Efe.

TRUMAN advierte a KENNEDY para que no se entreviste con KRUSCHEF

"No vale la pena", dijo

Wáshington, 26.—El ex presidente Truman ha suspendido su campaña política, debido a la crisis cubana.

En conferencia de Prensa, Truman declaró en Independence que todos los norteamericanos, sin tener en cuenta sus filiaciones políticas, deben apoyar al presidente Kennedy.

Formuló luego una advertencia a Kennedy para que no celebre una entrevista de "alto nivel" con Kruschef.

"No vale la pena", dijo Truman.—Efe.

Las relaciones entre España y Marruecos han entrado en una fase de "franca amistad y buena voluntad"

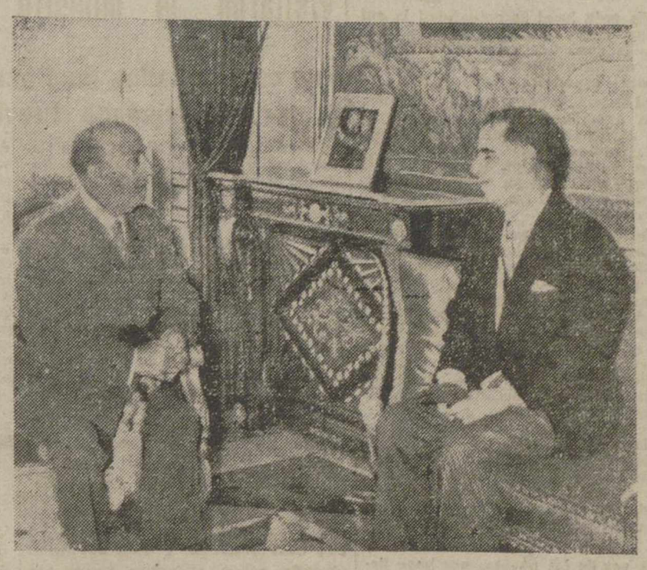

Madrid.—En el Palacio de El Pardo se ha celebrado una entrevista entre el ministro de Asuntos Exteriores de Marruecos, doctor Balafrej, y Su Excelencia el Generalísimo Franco. La entrevista se desarrolló en términos de una gran cordialidad.—(Foto Europa Press)

Rabat, 26.—La agencia de prensa marroquí Mahgreb Arab Press, dice que las relaciones entre España y Marruecos han entrado en una fase de "franca amistad y buena vecindad" y que los problemas existentes entre ambas naciones son sólo de "menor categoría".

En un comentario acerca de las conversaciones que el ministro marroquí de Asuntos Exteriores, Ahmed Balafrej está celebrando en España, la agencia dice que los tradicionales lazos existentes entre los dos países garantizan "una fructífera cooperación entre los dos Gobiernos, animada por un espíritu de mutuo entendimiento y comprensión para arreglar los problemas pendientes que, después de todo, son de menor categoría".—Efe.

Reunión extraordinaria del Consejo de Ministros

EL GOBIERNO ESPAÑOL RATIFICA SU PLENA SOLIDARIDAD CON LA ACCION DEL GOBIERNO NORTEAMERICANO

Bajo la presidencia de S. E. el Jefe del Estado, se ha reunido en sesión extraordinaria el Consejo de Ministros, para examinar la coyuntura internacional y en particular la crisis producida por la intervención militar soviética en Cuba, que ha alterado profundamente la situación estratégica en una zona decisiva, no solo para América, sino también para Europa.

El Gobierno español ha ratificado su plena solidaridad con la acción del Gobierno norteamericano, consecuente con nuestra actitud de siempre en la lucha contra el comunismo internacional, enemigo sistemático de la paz y del orden.

El Consejo de Ministros ha estudiado las repercusiones concretas de la nueva situación.

La India establece una especie de "Gobierno de guerra" para hacer frente a los ataques chinos

Propuesta rusa: Negociaciones sin condiciones previas

Nueva Delhi, 26. — La India ha establecido un Comité Central —integrado por seis miembros del Gabinete— considerado por algunos observadores como un «Gobierno de guerra», para coordinar el esfuerzo nacional encaminado a hacer frente a los ataques chinos en la frontera del Himalaya, según se afirma en fuentes autorizadas.

El Comité está presidido por el primer ministro Nehru, y entre sus miembros figuran los ministros de Defensa y Hacienda.—Efe.

ENLACE CORTADO

Nueva Delhi, 26. — La China comunista ha cortado el enlace telegráfico entre Lhasa, capital del Tibet y Gangtok, capital del Protectorado indio Sikkim según se afirma en fuentes competentes de la ciudad de Nueva Delhi.

Los informantes dicen que las comunicaciones telegráficas entre los citados lugares han estado «interrumpidas» desde que se iniciaron las hostilidades en gran escala en la frontera chino-india.

El Gobierno indio no tiene ahora medios de comunicación con su Consulado General en Lhasa, excepto por correos.—Efe.

CONDENAN LA AGRESION CHINA

Ernakulam (Estado de Kerala), 26.—Los dirigentes del partido comunista de Kerala —Estado del Sur de la India que los comunistas gobernaron por espacio de más de dos años, hasta mediados de 1959— han condenado hoy la agresión china en las fronteras con la India.

Los dirigentes comunistas indicaron que la acción comunista china «es contraria al principio de coexistencia, aceptado por el movimiento comunista mundial».

Hasta ahora, las Secretarías del partido comunista en 10 de los 16 Estados de la India se han manifestado de acuerdo con Nehru.

Varios partidos de derecha, han exigido la destitución del ministro Krishna Menon como condición para que el partido facilite su apoyo.

Menon ha sido atacado y calificado de «ese comunista del Gobierno».

PROPUESTA RUSA: CONVERSACIONES SIN CONDICIONES PREVIAS

Estocolmo, 26 — La Unión Soviética ha propuesto que la disputa fronteriza china-indostánica sea resuelta sobre la base de la oferta de Pekín de celebrar conversaciones sin condiciones previas.

Hasta ahora, la India se ha opuesto a unas bases «sin condiciones» para celebrar conversaciones. En su lugar, mantiene que las conversaciones de paz deben tener lugar después de que las fuerzas chinas se hayan retirado del territorio indio.

Esta propuesta soviética aparece en la última edición del periódico «Izvestia».

La mediación rusa ha surgido después de haberse confirmado por la Embajada india en Moscú que ha habido un intercambio de mensajes entre Nehru, primer ministro indio, y Nikita Kruschef, primer ministro de la Unión Soviética.

El periódico arremete contra los «círculos reaccionarios indios relacionados con los monopolistas capitalistas» por oponerse al arreglo pacífico de la cuestión.

El periódico moscovita ataca a los «imperialistas» por «sembrar la semilla» del conflicto fronterizo.—Efe.

CRONICA DE BUENOS AIRES

Resuelta actitud del Gobierno argentino de apoyo a los EE. UU.

Las tres armas-Tierra, Mar y Aire-aprestadas para concurrir a donde lo exija la lucha

Buenos Aires, 26. — (Crónica cablegráfica del corresponsal de Pyresa, Félix Centeno).

A la Marina y la Aeronáutica, se sumó anoche el Ejército argentino para actuar en el teatro de operaciones continental o extracontinental, junto a las fuerzas del mundo libre. El comandante en jefe, general Anganio, suscribió la orden que dispone que ante la situación estratégica mundial y continental, se prestará total apoyo al Ejército para entrar en acción. La orden exhorta a los mandos a intensifiar la preparación técnica y física de las unidades, para perfeccionar su capacidad combativa.

Aunque la mayoría de las naciones americanas han ofrecido colaboración militar, ha sido la Argentina la primera que lo hizo, y anoche, el embajador en Wáshington, comunicaba por radio que en las esferas oficiales norteamericanas se expresaba satisfacción por la resuelta actitud del Gobierno de Buenos Aires.

Además de los destructores, está preparado y ha sido ofrecido, el portaviones «Independencia», para colaborar al bloqueo cubano. El comandante jefe de la Aeronáutica, que envió un telegrama de adhesión a su colega norteamericano, comunicándole la decisión de los aviadores argentinos de luchar junto a los yanquis en las operaciones, ha recibido conmovida respuesta de agradecimiento del jefe de la aviación norteamericana. Y este mediodía, el embajador Mac Clintock, visitó al presidente Guido, y le entregó una carta personal de Kennedy, en la que éste «le agradece la magnífica colaboración argentina en esta crisis».

Las tres Armas, pues, se encuentran aprestadas para concurrir a donde lo exija la lucha, aunque hasta ahora el Pentágono se ha limitado a registrar las ofertas de las naciones del continente, sin disponerse su movilización.

Mientras el sector oficial actúa tan resueltamente al lado de los Estados Unidos, el sector político argentino y la población dirimen una ardua polémica. Una lluvia, o mejor diluvio, de manifiestos de partidos, organizaciones sociales, sindicales y toda clase de instituciones, emplean un lenguaje vivísimo para condenar unos la amenaza soviética, y condenando otros con igual crudeza, el avasallamiento imperialista norteamericano.

Entre tanto se suceden los atentados, que eligen como destinatarios especialmente a las empresas norteamericanas establecidas en la Argentina. En menos de una hora fueron arrojadas anoche gran cantidad de bombas incendiarias. A la Ford le arrojaron una Molotov, mientras los agresores vitoreaban a Cuba. Dos bombas cayeron sobre la fábrica de la Pepsi Cola. Otra en los almacenes. Otra contra la fábrica Parker Pen. Otra contra la de Rider Automotores, y varias más; incluso una contra el domicilio del agregado cultural de la Embajada de los Estados Unidos. Todos estos atentados causaron los consiguientes destrozos pero en ningún caso hubo víctimas.

Continuó la fijación de carteles murales castristas, deteniéndose a algunos, y sigue también el reparto callejero de panfletos de adhesión a Fidel Castro. Análogos hechos se registraron en las ciudades del interior del país, pero aunque el anuncio dado de tan inusitada actividad terrorista pueda dar la sensación de que la Argentina está convulsionada lo cierto es que el ambiente es de tranquilidad y expectación. En esta época en que los chicos del Instituto saben hacer bombas de plástico y Molotov, es imposible evitar atentados en momentos tan decisivos y apasionantes como los actuales, pero es absoluta la sensación de orden, controlada severa y estratégicamente por las fuerzas de seguridad.—Efe.

Nota del Ministerio de la Gobernación

La suscripción nacional pro-damnificados de Barcelona alcanza más de 275 millones de pesetas

El señor Ministro de la Gobernación se complace en hacer público que, al cumplirse el mes de la luctuosa tempestad y desbordamientos que causaron tan elevado número de víctimas y cuantiosos daños materiales en la provincia de Barcelona (que luego, aunque limitado a pérdidas materiales, hubo también que lamentar en otras provincias), la suscripción nacional pro damnificados, abierta hoy hace un mes, arroja un total de 275.767.876'59 pesetas.

Es de destacar que tanto por la generosidad de los propios barceloneses, como por las aportaciones que remitieron personas oentidades de otras provincias y del extranjero, la suscripción en Barcelona alcanza la cifra de 149.571.787'79 pesetas.

Siguen Madrid, con 39.046.556'31 pesetas; y como más destacadas, Gerona, con 8.632.009'94 pesetas; Tarragona, con 6.870.097'16 pesetas; Vizcaya, con 6.877.868 pesetas; Lérida, con 6.317.416'83 pesetas; Valencia, con 4.816.218'31 pesetas; Guipúzcoa, con 4.696.103'95 pesetas y Zaragoza, con 3.756.671'15 pesetas.

La administración de tales fondos se confiará a una Comisión integrada por representaciones de todos los sectores o entidades que puedan contribuir al mayor acierto de su inversión y que, naturalmente, habrá de atender la cobertura y necesidades de cuantos sufrieron el infortunio de aquella pública calamidad.

M.C.D.2022

PALENCIA AL DIA

Por el agro

La nota local de actualidad la culmina, sin duda, la visita realizada por la comisión palentina al ministro de Agricultura y otras personalidades españolas.

El interés y preocupación de nuestras autoridades por los problemas del agro palentino, están a tono con la gravedad de tales problemas. No se descuidan, no pueden descuidarse, porque en su mejor o peor solución estribará casi el ser o no ser del agro provincial.

De ahí que, tras las reuniones e información objetiva previas, la comisión palentina, presidida por nuestra primera autoridad gubernativa, e integrada por el Cabildo de la C. O. S. A., delegado provincial de Sindicatos y presidente de la Cámara, entre otras personalidades, haya hecho saber en las altas esferas agrarias nacionales la crítica situación de los agricultores del secano palentino, principalmente.

Es decir, que la clara exposición de la cuestión está hecha, con el interés y responsabilidad oportunos, esperándose que, paulatinamente vayan arbitrándose las medidas que conduzcan a una solución satisfactoria del problema existente.

La voz de los pueblos nos hace llegar en esta jornada la procedente de Venta de Baños.

La progresiva localidad, no descansa en su tarea de lograr cosas que redunden en beneficio cultural o recreativo de sus vecinos. A lo largo de los últimos tiempos, hemos contado con elocuentes testimonios en este aspecto.

Ahora saltan a la palestra de la actualidad las actividades que lleva a cabo ese entusiasta grupo cultural titulado «Escalada» (un querer subir, es, efectivamente, a las cumbres de la preocupación espiritual), que prepara para el sábado su sexta intervención pública, con la presentación de su ya popular «Revista Oral», que, a semejanza de las que en Palencia, con el nombre de «Páginas al Viento», tanto interés despertaron, ofrece un bien repleto sumario de asuntos culturales a desarrollar en esta sexta edición oral, para entretenimiento y enseñanza del público asistente.

Como, además, los ventabañenses han hecho realidad un deseo que latía en el ambiente: la creación de un equipo de fútbol que militará en la Tercera Regional, hete por donde, nuestros próximos vecinos no se duermen, y procuran que la actividad local se anime con estos gratos logros.

El agente censal te dará un día y una hora determinados para declarar. Sé puntual.

La Comisión palentina trasladada a Madrid informa sobre la situación de los agricultores de secano de nuestra provincia

Visitaron al ministro de Agricultura y a otras personalidades

Los comisionados iban acompañados por el Gobernador Civil señor Asuero y por el Delegado Provincial de Sindicatos señor García Chirveches

Madrid, 25. — El Cabildo de la Cámara Oficial Sindical Agraria de Palencia, al que acompañaban el Gobernador Civil y Jefe Provincial del Movimiento, señor Asuero; el Delegado Provincial de Sindicatos, señor García Chirveches, y el presidente de la Cámara, señor Díez, ha visitado sucesivamente al secretario general de la Organización Sindical, señor Lamata Megías; al presidente de la Hermandad Nacional de Labradores y Ganaderos, señor Allende y García Baxte, y al Ministro de Agricultura, señor Cánovas.

El objeto de estas entrevistas ha sido informar a dichas personalidades sobre la situación porque atraviesan los agricultores de terreno de secano en aquella provincia, con vistas a la adopción de medidas que eviten la emigración masiva.

Los señores Lamata y Allende expresaron su mayor compenetración con sus visitantes en favor de las gestiones pertinentes, y el Ministro acogió favorablemente la solicitud que se le hacía, contestando a la exposición del Cabildo, que se hallan en estudio posibles medidas destinadas a la solución de tan grave problema.—Cifra.

N. de la R.—A su regreso de Madrid, nuestro Gobernador Civil y Jefe Provincial del Movimiento, don Vicente Asuero y Ruiz de Arcaute, nos ha hecho patente la favorable acogida y comprensión dispensada tanto en la Delegación Nacional de Sindicatos, como en el Ministerio de Agricultura a los problemas que sufre la agricultura palentina, detalladamente expuestos en el informe elaborado por el Cabildo de la Cámara Oficial Sindical Agraria. Asimismo cabe destacar, según nos ha manifestado el señor Asuero, el eco que en la Superioridad ha encontrado la difícil situación campesina provincial, para la que se buscan las soluciones deseadas.

GOBIERNO CIVIL

Los cafés, bares y restaurantes podrán estar abiertos hasta las dos de la madrugada

SECRETARIA GENERAL

En cumplimiento de lo dispuesto por el Ministerio de la Gobernación se autoriza a los restaurantes, cafés, cafeterías, bares y establecimientos similares para permanecer abiertos, durante los meses de octubre a mayo hasta las dos de la madrugada.

Lo que se hace público para general conocimiento y exacto cumplimiento.

Palencia, 26 de octubre de 1962.

El Gobernador Civil, **Vicente Asuero y Ruiz de Arcaute.**

VISITAS AL GOBERNADOR

En el día de hoy, el Excelentísimo señor Gobernador Civil, ha sido cumplimentado por las siguientes personalidades:

Ilustrísimo y Reverendísimo señor Abad Mitrado del Monasterio Cisterciense de San Isidro de Dueñas, Procurador en Cortes por los Municipios, jefe de la Sección de Administración Local, jefe del VI PMM., ingeniero jefe de Obras Públicas, director del Sanatorio Psiquiátrico de San Juan de Dios, Ilustrísimo señor presidente de la Audiencia Provincial, alcalde del Ayuntamiento de Astudillo, alcalde y concejales del Ayuntamiento de Herrera de Pisuerga, alcalde del Ayuntamiento de Velilla del Río Carrión e ingeniero jefe de la Granja Experimental Agrícola.

VIDA RELIGIOSA

ADORACION NOCTURNA FEMENINA

Vigilia el sábado día 27

Como se ha anunciado el próximo sábado día 27 de los corrientes la Sección Adoradora Nocturna Femenina establecida en esta capital celebrará su acostumbrada vigilia mensual en la capilla de Nazaret.

A las diez y cuarto en punto deberán reunirse todas las adoradoras para celebrar la junta de turno.

Por ser la víspera de la festividad de Cristo Rey se espera la asistencia de la Sección en pleno.

ADORACION NOCTURNA ESPAÑOLA

Sección de Palencia

La noche del 27 al 28 del presente mes de octubre, celebrará en la iglesia de San Francisco, su Vigilia mensual ordinaria, el Turno décimo de esta Sección.

Por ser la Vigilia general es obligatoria la asistencia de todos los Adoradores a primera hora.

La Misa comenzará a las cuatro y cuarto de la mañana, a cuya hora estarán abiertas las puertas de la iglesia.

Rincón de Cáritas

Unos momentos de atención para unos "casos" que tenemos pendientes de resolver

Desde este lugarcillo del periódico, de vez en vez, extendemos nuestro ruego a los lectores para que hagan uso de su generosidad por medio de la caridad. El mal, la desgracia, la invalidez, más o menos total, son anejas a la vida misma. Lo saben todos. Por eso, precisamente, entre todos también podemos acudir a remediarlos a paliarlos, a llevar hasta el necesitado un alivio con nuestro donativo y, también, ¿cómo no?, con nuestra oración.

Hoy os presentamos varios «casos» de los que tenemos pendientes de resolver. Todos, como siempre, están justificados y comprobados por los respectivos señores párrocos, y por su mediación llegó casi siempre la primera solicitud de ayuda.

Entre unos y otros, repetimos, los atenderemos. ¿Verdad, amigos de este «Rincón»? Pues manos a la obra. Aquí esperamos los donativos para empezar a obrar en unos casos y para iniciar los pagos en otros a quienes, de momento y confiados en vuestra generosidad socorrimos con la ayuda de nuestros proveedores que nos facilitaron lo que necesitábamos a pagar... cuando pudiéramos. Es decir, cuando llegaran vuestros socorros.

Que no han de faltar.

CASOS PENDIENTES

Y he aquí, ahora, los «casos» que tenemos pendientes:

CASO NUM. 19.—Un joven de Valbuena de Pisuerga, 16 años. Nació sin brazos. Precisa un brazo ortopédico para poderse valer, ya que tiene juego del hombro y según dictamen médico si se le coloca un brazo ortopédico sería muy útil a sí mismo y aun a los demás. Presupuesto aproximado: 3.500 pesetas.

CASO NUM. 20.—Para un señor de Villamuriel de Cerrato, solicitamos ayuda al objeto de suministrarle unas muletas. Presupuesto: 300 pesetas.

CASO NUM. 21.—Señora, de San Cebrián de Campos, solicita corsé ortopédico para estómago, por prescripción facultativa. Presupuesto: 600 pesetas.

CASO NUM. 22.—Joven de 37 años, residente en Espinosa de Cerrato, lleva más de veinte años de invalidez de la columna vertebral. Vive con su madre enferma y una tía ciega. Precisa corsé ortopédico de acero. Presupuesto: 3.000 pesetas.

CASO NUM. 23.—Niña paralítica, de Quintanilla de la Cueza, precisa botas especiales para este caso. Presupuesto: 300 pesetas.

CASO NUM. 24.—Joven, muy necesitada, necesita una muleta para poder ser útil a los suyos. Presupuesto: 200 pesetas.

Y, por hoy, ya está bien. Sabéis todos las desgracias que existen. Las necesidades que por todas partes aparecen. El ayudarnos los unos a los otros, es una obra excelsa. Siempre que os hemos pedido, siempre acudisteis con generosidad. Ahora no será menos. Dios y estos enfermos, os lo agradecerán.

Enviad vuestros donativos a «Cáritas» Diocesana, Plaza Carmelitas, 5, o llamad al teléfono 2454 y dar órdenes para pasar a recogerlos.

ESCENARIOS Y PANTALLAS

ESTRENOS CINEMATOGRAFICOS

REY DON SANCHO

«DOS MUJERES». — Nacionalidad: italiana. — Director: Vittorio de Sica. — Intérpretes: Sofía Loren, Jean Paul Belmondo, Eleonora Brown y Raff Vallone. — Producción: Titanus 1960. — Fecha de estreno en Palencia: 25-X-1962.

Sofía Loren obtuvo por su actuación en esta película el último «Oscar» concedido a la mejor intérprete femenina por la Academia de Hollywood, que tuvo así un bello gesto al conceder el premio a una actriz por un trabajo en un film no hablado en inglés. El galardón ha venido a confirmar, digamos oficialmente la ascendente carrera artística de la bellísima «estrella» italiana, que superó un encasillamiento peligroso de «mujer guapa», tan dado en el cine y ha logrado convertirse en una actriz de excepcional magnitud. No es preciso hacer una lista de las principales películas de Sofía Loren, y de los tipos por ella incorporados en la pantalla, pues en el ánimo de todos están aún sus primeros pasos en el cine, su atracción al margen de un sentimiento noblemente artístico y están también, como contraste, sus últimas actuaciones, que tienen feliz remate en la magnífica interpretación que hace del personaje de «Cesira», una viuda joven preocupada sobre todo por su única hija, en esta película de Vittorio de Sica, con la que ha logrado el «Oscar».

Sofía Loren da a su personaje una medida exacta, con fuerza en su dramático cometido y con una riqueza expresiva realmente extraordinaria. Es su trabajo, precisamente, el máximo aliciente del film, que es asimismo notable en su realización.

Sobre una novela de Moravia y guión cinematográfico de Zavattini, De Sica ha realizado una película de signo antibelicista, con temática nada nueva, con riqueza de tipos, eso sí, pero todo demasiado archisabido. Muestra la barbarie, el terror, las calamidades, los horrores de una guerra, con la implícita condena, para buscar o plantear una situación harto explotada, pero con buen pulso cinematográfico, que alcanza sobre todo su verdadera fuerza dramática en el cuarto de hora final donde la narración del director, hasta entonces vacilante, con ritmo pero vulgar, alcanza una atmósfera auténtica y adquiere verdaderos valores cinematográficos. Hay en este final —por otro lado desagradable por la crudeza trágica de sus escenas— sinceridad y fuerza expresiva en las imágenes, aunque el pesimismo que impregna toda la película al presentarnos a un pueblo derrotado antes moralmente que por las armas, alcance también su máxima altura dejando un agrio sabor al espectador.

La fotografía en blanco y negro es de excelente calidad y la cámara está en auténtico servicio de la idea argumental. En la interpretación junto a la ya destacada de Sofía Loren hay que señalar el buen hacer de Eleonara Brown, en la hija, que da vigor dramático a su trágico final y la personalidad de Jean Paul Belmondo. Cumple Raf Vallone en un episódico personaje.

La ambientación está plenamente lograda tanto en los primeros planos de una Roma, angustiada, que nos recuerda otros destacados films, como en la vida de los refugiados en Santa Eufemia, en la región italiana de «La Ciociara», que da el título original a la película.—R. de G.

Teatro Principal

PRESENTA mañana sábado

una película fuera de serie, de la marca 20 th. Century Fox, en Cinemascope, que usted recomendará

más fuerte que la vida

DIRECTOR MARTIN RITT

CINEMASCOPE

En el que actúan OCHO DE LOS más jóvenes artistas del cine americano, que serán las «estrellas» del cine de mañana.

Es una visión auténtica y como tal, a veces áspera y dura, a veces optimista. Es un rincón de la sociedad de nuestros días

MAS FUERTE QUE LA VIDA: Es la vida misma

MAS FUERTE QUE LA VIDA: Es real y dura

MAS FUERTE QUE LA VIDA: Es impresionante

ES EN SUMA UNA SUPERPRODUCCION DE EXITO ASEGURADO, POR SU ARGUMENTO E INTERPRETACION

Caja de Ahorros y Monte de Piedad de Palencia

Durante los días 30 y 31, a las ocho de la noche, y con motivo del «XXXVIII Día Universal del Ahorro», pronunciará en su aula dos conferencias el conocido crítico musical don Antonio Fernández-Cid de Temes, sobre el tema: «1962. Año de Atlántida», a quien ya el pasado año pudimos escuchar los palentinos en el mismo aula.

La entrada es por invitación, pudiendo retirarlas de las oficinas centrales de la Caja, durante las horas destinadas al público.

Cuatro Cantones

Seguro a todo riesgo

Hace muchos años, conocimos a un señor, muy serio, que aunque no tenía barba, la merecía, que con su mejor gesto solía decir: «Cada cosa para su sitio y cada sitio para su cosa». Profunda filosofía decimonónica que quiere decir aproximadamente que hay que doblar los pantalones cuando se va uno a la cama, no tirar la ceniza en el suelo, dejar los zapatos en su sitio y no tener la mesilla llena de libros y los bolsillos de la chaqueta atiborrados de papeles. En resumen ser un hombre ordenado, cuidadoso y reglamentarista.

Lo que desde luego no quería decir el citado señor con su frase es que los transeuntes caminen por la acera y los coches por la calzada.

Por dos razones. La primera porque en los tiempos en que lanzó a la luz y al conocimiento público su filosófica frase, en Palencia solo había tres automóviles y menos gente que ahora, y, la segunda porque siendo hombre vidente no quería ser mofa y escarnio de sus convecinos.

El tiempo le ha dado la razón. Usted va por una acera, suponiendo que ciertas aceras sean eso, aceras, y lo más fácil es que, como consecuencia del progreso mercantil palentino, se encuentre un enorme camión, que atravesado en la acera y pegado a una casa o almacén, le corte a usted el paso. Solución: Fácil. Irse por la calzada. Pero... ¿Y si por la calzada, aunque sea raro, viene un vehículo? Lo atropella y el seguro no paga, porque usted no iba por su sitio. Viuda, huérfanos en el arroyo, miseria, desamparo... una novela por entregas.

Hay una solución. Que cuando un transeunte va por la acera, que suele ser por donde debe ir y a causa de un obstáculo ajeno a su voluntad tiene que salir a la calzada, que en ese momento lo entreguen una póliza con un seguro a todo riesgo, valedero solamente por el tiempo que tiene que dejar su camino lógico y natural.

Muy americano, pero es la única solución, porque evitar que los camiones asalten las aceras, es un problema muy difícil y de problemática solución.

Hojas del árbol caídas

Comienza el expolio de los árboles.

En cuanto el viento se ha movido aunque sea levemente; en cuanto las nubes han remojado «con cuatro gotas» el santo suelo, los árboles han cedido, y han dado a la tierra los tradicionales despojos otoñales..., las hojas secas, las hojas muertas, las hojas chirriantes.

Era de esperar. Este año el verano fué largo y cálido; el sol apretó de firme; las hojas se han henchido, sí, pero la falta de agua ha hecho que las hojas se calcinen; pueden aparecer exteriormente verdes, pero llevan dentro la punzante caricia de la lanzada de muerte; exteriormente vivas y jugosas, llevan en el corazón el dardo que mata. Basta un leve empuje del viento; basta una suave caricia del agua, para que se desprendan de la rama, y besen el santo suelo.

Y esto ya ha sucedido. Esto ya está sucediendo.

Las previsiones meteorológicas anuncian cielo entoldado, chubascos, quizá tormentas. No sabemos si en esta ocasión las previsiones meteorológicas acertarán, pero si ocurriese este «milagro», entonces las hojas tendrían sus días contados.

...Y con ello se cumpliría una vez más la estampa típica, inconfundible, de las fechas de inicios de noviembre (los Santos y los Difuntos), con cielos plúmbeos, suelos serenamente callados, y sobre ellos la alfombra nostálgica, romántica, fervorosa y cansina, de las hojas secas, de las hojas muertas, de las hojas chirriantes.

Es la rueda inexorable del tiempo, que no perdona su fin..., ni a los hombres, ni a las hojas.

Tómbola

Todos los tiempos son aptos para tómbolas.

Todos los días son hábiles para andar jugando con la suerte.

Todo momento es oportuno para poder favorecer a quien lo necesita y lo merece.

Por esta razón, junto al airoso edificio de la Delegación de Hacienda ha surgido la gracia festera del tinglado de la tómbola.

Y tras los preparativos de organización, la tómbola ya está montada, dispuesta a lanzar sus mensajes de suerte y de fortuna por los vientos palentinos.

¿Razón de esta tómbola?

No es necesario ponerla sobre el tapete de este comentario; pocos palentinos son los que ignoran que, desde hace algunos años, por estos tiempos surge la tómbola para beneficio y ayuda al «Palencia C. F.».

Y no es asimismo necesario el que lancemos la invitación para que los palentinos colaboren; esto ya lo saben nuestros paisanos; y tenemos la seguridad de que con la gallardía y generosidad que buscaron la suerte en años anteriores, continuarán haciéndolo en el presente. Al equipo representativo de Palencia no se le ayuda únicamente con el aplauso y el «hip hip hip... ¡hurra!», sino con otras muchas cosas más, entre las que figura temporalmente la tómbola.

...Y la hora de la tómbola ya ha llegado.

DIETARIO

Sábado 27 de Octubre de 1962

SANTORAL. — Santos: Clemente, Sabina, Cristeta, Florencio, Capitolina, mártires; Frumencio, Caudioso, obispos; Elesbaán, rey. (Misa: De Santa María en sábado. Color: Blanco).

Sale el sol a las 6'39 horas y se pone a las 17'19 horas. Sale la luna a las 5'21 horas y se pone a las 17'14 horas. Luna nueva el 28.

REFRAN: Haz barato y venderás por cuatro.

EL TIEMPO EN PALENCIA

Barómetro: A las 18 horas de ayer, 699'9; a las 8 horas de hoy, 698'0. — Temperaturas: Máxima de ayer, 20'2; mínima de hoy, 12'0.— Dirección del viento: A las 18 horas de ayer, NW; a las 8 horas de hoy, S. — Lluvia, 1'7.— Humedad relativa media, 71.

EFEMERIDES. — 1517: Carlos I permanece dos días en Herrera de Pisuerga en la casa del señor de la villa, en su primer viaje a España. —1553: Muere en la hoguera, Miguel Servet. — 1782: Nace el que habría de ser famoso violinista Paganini.— 1795: El directorio ocupa el poder en Francia. — 1807: Tratado de Fontainebleau entre España y Francia. —1870: Rendición de Metz. — 1938: Muere Ramón Franco.

Cartelera

TEATRO PRINCIPAL

HOY

Ultimo día del grandioso éxito «LA TERCERA LLAVE»

:—: :—: :—: :—: :—: :—: :—:

MAÑANA SABADO: ¡Sensacional estreno! «MAS FUERTE QUE LA VIDA» Con 8 grandes estrellas del cine americano

TEATRO CINE ORTEGA

7'45. Tolerada. «La Casa de la Troya». Estreno.

CINE PROYECCIONES

3'30. Mayores. «El desfiladero de la muerte». (Ultimo pase a las 8'15).

CINE CASTILLA

3'30. Mayores. «La última noche del Titánic», y «Venta de Vargas».

CINE OTERO

Hoy viernes popular: «La bella americana» y «Asfalto húmedo». Toleradas.

CINE REY DON SANCHO

Sesiones:

5, 7,30 y 10,30

GRANDIOSO EXITO DE

"DOS MUJERES"

Sofía Loren — Raff Vallone — Jean Paul Belmondo

(Mayores)

CALIFICACION MORAL: «La tercera llave» (3); «La casa de la Troya» (5); «El desfiladero de la muerte» (3); «La última noche del «Titanic» (2); «Venta de Vargas» (3); «La bella americana» (2); «Asfalto húmedo» (2); «Dos mujeres» (3R).

CONTRA EL PAPO O PAPERA

CAPSULAS VITAN

DIARIO DE AVISOS

FARMACIAS DE GUARDIA.—Durante la semana están de guardia las siguientes farmacias:

ZONA NORTE: La de don Gonzalo Massa Rodríguez (Hermanos López Francos, 3).

ZONA SUR: La de don Antonio de Fuentes Tapis (Mayor, 84).

Independientemente, permanecerá de guardia permanente, la farmacia de don Anastasio Arenal (Paseo del Otero, 91).

REGISTRO CIVIL

NACIMIENTO. — María del Pilar Merino Marcos de Angel y María.

MATRIMONIO. — Valentín Arrate Santos, de Palencia, con María del Carmen García Quintana, de Palencia.

DEFUNCION. — Vitaliano Fuentes de la Hera, de 52 años, casado, Residencia Ramírez.

CUPON PRO CIEGOS

Lista del número premiado del «Cupón Pro Ciegos», correspondiente al sorteo celebrado el día 26 de octubre de 1962.

Premiado con 250 pesetas, número 554, y con 25 pesetas, todos los terminados en 54.

Rincón ameno

TAXI

El simpático actor y locutor Angel Ter estaba hace unos días tomando el aperitivo en la barra de un bar. Le acompañaba un grupo de amigos. Y para pasar el rato se jugaron lo que habían consumido a los «chinos».

Al terminar la partida resultó que Angel Ter fue el designado por la suerte para pagar todo lo consumido.

Angel preguntó al camarero:

—¿Qué debo?...

El camarero, después de mirar a los vasos y los platos, empezó a hacer mentalmente la cuenta, al tiempo que repetía a saltos:

—Diez, quince, veinte, veinticinco...

A la vista de la cuenta que estaba haciendo el camarero, Angel Ter le dijo:

—Hombre, acabe de una vez, que no sé si les he invitado a estos señores al aperitivo o a un paseo en taxi...

NIÑO «DESTROZON»

—¿Ves? ¿Lo ves? Nuestro hijo es un terrible —le dice una señora a su esposo—. Ayer le compramos esta flauta y hoy la tiene toda llena de agujeros.

LOGICO

Dos amigos que no se ven desde hace tiempo, se encuentran en la calle.

—¿Cómo te van los negocios?

—No van mal. Podrían andar mejor si mi clientela no creciese tan aprisa.

—¿Cómo es eso? ¿Qué vendes?

—Trajes para niños.

ADIVINANZA

Las campanas clamorean
por un hombre que murió,
que nació antes que su madre
y su madre no nació,
y su abuela quedó virgen
hasta que el nieto murió.

Solución a la Adivinanza de nuestro número anterior: LA SIERRA

CRUCIGRAMA

Número 4:

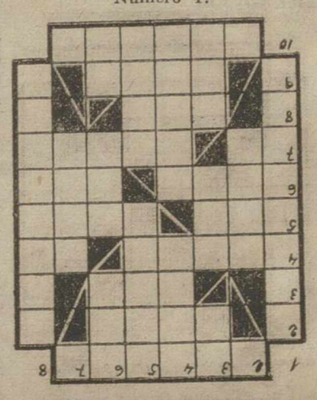

Horizontales: 1: Encadenamiento de los sucesos. 2: Casaba. 3: Duración de lo eterno. 4: Puerto ruso. Contracción. 5: Planta comestible. Teatro madrileño. 6: Río de Zamora. (al revés) Plural de letra. 7: Negación. Infierno, averno. 8: Letra griega. 9: Caña de los cereales. 10: Ladrón de mar.

Verticales: 1: Desvergonzados, insolentes. 2: Amansa. 3: Vocal repetida. Ciudad de la España antigua en la Contestania. Preposición inseparable. 4: plural de letra. Desafiar. 5: Competidor. Soberano índico. 6: Una de las tres profesiones que se profesan en China. Tosté. (al revés) Letra árabe. 7: Nombre que se da en el Alcorán al pueblo árabe. 8: Aparato para desmochar y podar los árboles.

Sol. al Crucigrama número 3:

Horizontales: 1: Teresa. 2: Neva. 3: Mil. 4: Rabat. Mi. 5: Aja. Arel. 6: Toro. Ita. 7: uS. Papel. 8: Pez. 9: Arón. 10: Clamar.

Verticales: 1: Carátula. 2: Ajos. 3: En. Bar. Pal. 4: Rema. Opera. 5: Evita. azoM. 6: Sal. RIP. Na. 7: Mete. 8: Asilados.

El próximo martes, se inaugurará el curso en la institución "Tello Téllez de Meneses"

El discurso inaugural estará a cargo de Antonio Alamo Salazar

El próximo martes, día 30, tendrá lugar la apertura del curso 1962-63 de la Institución «Tello Téllez de Meneses».

El acto académico tendrá lugar a las ocho menos cuarto de la noche en el salón de actos de la Diputación Provincial, y revestirá la solemnidad y brillantez tradicionales de estas manifestaciones culturales de comienzo oficial de nuevo curso. Para ello han sido invitadas las primeras autoridades palentinas.

Comenzará el acto con la lectura de la «Memoria» del curso académico 1961-62, por el secretario del Centro de estudios palentinos. A continuación pronunciará el discurso inaugural el académico de número, don Antonio Alamo Salazar.

El discurso llevará por título «Antorchas espirituales en la huella de Teresa de Jesús en Palencia», y viene a ser continuación del discurso de ingreso de nuestro compañero Alamo Salazar en dicha Institución en el pasado mes de abril. Se ofrece en este nuevo estudio en torno a la fundación de Teresa de Jesús en nuestra ciudad una serie de breves biografías de religiosas carmelitas del convento palentino, en los siglos XVI y XVII, por cuya ejemplaridad y fama de santidad merecieron dejar huella de sus vidas en los manuscritos del monasterio carmelitano de la ciudad del Carrión.

Este acto será público, y sin necesidad de mostrar invitación.

M.C.D.2022

Acotaciones a la vida provincial

El Concilio y los pueblos

El acontecimiento religioso del siglo es, indudablemente, el Concilio Vaticano II.

El mundo entero sigue esta magna asamblea que se está desarrollando, desde el día 11 del actual mes de octubre, en la propia sede de Pedro.

En Palencia, como en el resto de España, se sigue paso a paso el desarrollo de esta reunión extraordinaria de la Iglesia de Cristo; y no solo en la capital, sino también en todos los pueblos de la provincia. Todas las Parroquias se alzaron al vuelo en la mañana del 11 de octubre; son muchos los pueblos que en nuestra provincia tienen ya receptores de televisión, y en la misma mañana del día 11, millares de palentinos siguieron las ceremonias del comienzo del Concilio Vaticano II.

Día a día la Prensa va llevando noticias del desarrollo de las tareas conciliares, y aunque la tensión humana —en esta hora de conflictos internacionales de excepción— está agudizada y tal vez envuelta en temores, hay tiempo, en nuestras gentes de los pueblos, para llevar la vista hacia los grandes titulares con que la Prensa nos habla del Concilio.

Ha habido pueblos palentinos donde la preparación para el Concilio ha sido importante y muy fervorosa, participando todo el vecindario; y abundan asimismo las localidades en que todavía continúan celebrando sus actos en favor y beneficio espiritual del Concilio.

Un dato muy expresivo es la recaudación del «Domund», que este año ha sido más elevada, a juzgar por los datos que hasta ahora se van teniendo; y decimos que es un dato muy expresivo, porque en el año actual, como se sabe, la jornada del «Domund» se ha asociado simbólica y prácticamente a la realidad histórica del Concilio Vaticano II.

El vino, noticia

El vino es ahora noticia en los medios rurales.

Este año la cosecha de vino es francamente desbordante.

Vino por aquí; vino por allá; vino por todos los lados. Y en todo ambiente pueblerino pesa esta preocupación del vino.

¿Pero qué hacemos con tanto vino?

El vino que quedaba del año pasado tiene que ir dejando sitio al vino joven, al que abundantemente surge este año a impulsos de un auténtico «cosechón»...

...Y pueblos hay donde el vino incluso corre por las calles.

Castilla, y con Castilla Palencia, tal vez no estaba preparada para esta cosecha vinícola.

Tal vez valga la pena ir pensando en más amplias bodegas, modernamente acondicionadas; una especie de capítulo semejante al de los silos para el trigo, con lo cual está asegurado (con garantías), el almacenamiento, y prevenido todo para grandes cosechas.

La verdad es que en nuestros pueblos, en la actualidad (y generalmente hablando), no hay espacio para grandes cantidades de vino.

Y el presente año es una buena lección para que se vaya pensando en este interesante capítulo.

No olvidemos que en Castilla no solo cuenta el trigo, no solo cuenta el pan; la realidad de 1962 nos ha demostrado que en Castilla también cuenta la uva, también el vino merece de su especial atención.

Y pues que de vino escribimos, finalicemas este comentario con el optimista brindis de que en lo sucesivo ni una sola gota de vino se malogre. Todo está en saber prevenir... y ésto es fácil, cuando se quiere hacer.

Galardones docentes

Un puñado de Maestros nacionales, de toda la provincia, han sido galardonados por la Organización Juvenil.

Todos los años suele haber esta distribución de premios.

Es una recompensa —bien como beneficio económico, o bien como beneficio profesional— a las inquietudes, entusiasmo y trabajo en pro de las enseñanzas propias de la Organización Juvenil: Formación deportiva, Educación Física, Formación del Espíritu nacional, etc.

A decir verdad, en la Provincia de Palencia los Maestros trabajan con ahinco en estas lides docentes, y a fe que el jurado calificador de los trabajos se las tiene que ver y desear para poder emitir su fallo, al encontrarse con auténticas maravillas en murales, en cuadernos de trabajo escolar, etc., etc. En realidad habrían de ser premiados todos o la inmensa mayoría de los Maestros; pero como los premios son limitados en su número, he aquí que el Jurado calificador tenga que «pasarlas negras» para dar su veredicto.

Sea como fuere, todos los años un puñado de Maestros palentinos son premiados.

En uno de los últimos números de DIARIO-DIA era publicada la relación de estos Maestros ejemplares; y pronto, el día 27 de noviembre próximo, conmemoración de San José de Calasanz, «Día del Maestro», se llevará a cabo el reparto de premios y de galardones, en un acto solemne en la capital, en el que asimismo será exaltada la figura y la labor del Maestro nacional.

Vaya desde estas columnas nuestra felicitación a este puñado de Maestros, a los que en el año actual les ha llegado el premio a sus esfuerzos y entusiasmos.

Mensajes espirituales

En no pocos pueblos de las carreteras españolas han sido colocadas grandes pancartas, con la indicación del horario de Misas.

Es un expresivo y espiritual mensaje a los conductores de vehículos.

Y así, en las afueras del pueblo (o de la ciudad), a la vera misma de la carretera hay un original indicador, señalando que a tal y cual hora se puede oir misa en la Iglesia del pueblo, o en el templo próximo a la carretera.

De esta misma forma, los conductores, que tienen que realizar un servicio urgente e inaplazable en la jornada dominguera o de fiesta de precepto, pueden muy bien cumplir con este de oir la santa Misa, sin necesidad de pérdida de mucho tiempo, que puede ser interesante o precioso para su inaplazable servicio.

Palencia provincia está surcada de carreteras de bastante tráfico. En la parte Sur hay un buen tramo —desde el término de Dueñas, al de Villodrigo— de una de las carreteras de mayor tránsito de España (la de Madrid-Irún); de Sur a Norte de la provincia, surcan las carreteras, de gran afluencia de vehículos, a Santander, a Gijón, a León, etc.; pueblos y pueblos se sitúan a lo largo de estas carreteras.

Bien valía la pena que en estos pueblos y villas (e incluso en la ciudad de Palencia, por la que pasa un buen número de vehículos diarios) se situasen estas expresivas pancartas, mensajes de espiritualidad para los hombres del volante.

La hora de la caza

Ahora es tiempo de caza.

La caza es algo que en la provincia de Palencia cuenta con no pocos adeptos.

Y para estos amigos del deporte cinegético es ahora la vida. Sus domingos se hallan completamente cubiertos con la actividad a que están aficionados.

Por cierto que, con este tiempo, todos pueden sentirse amigos de la caza, aunque solo sea por el hecho de pasarse un día íntegro en el campo; nos referimos, con ello, a los que vivimos en la capital, o en los pueblos mayores de nuestra provincia.

Pero la caza, señores, es para todos; los de la capital y los de las zonas rurales.

Lo que sucede es que para los de la capital (con determinadas excepciones) únicamente es jornada apta para la caza el domingo o el día de fiesta; para los pueblos, la caza está a disposición todos los días; el labrador sale a sembrar, y si es amigo de la caza se echa al hombro la escopeta, «para por si acaso»..., y es repetida la estampa de la vuelta del sembrador a su casa, llevando el «talego» de la simiente, vacío, pero colgando de su cinto dos o tres ejemplares de liebres o conejos. Por otra parte hay labradores que ya terminaron sus tareas de sementera, y ante los cuales se halla abierto un paréntesis de inactividad y descanso, y nada mejor para emplearlo como el ocio gratísimo de la caza.

Es la hora de la caza; una hora campesina; una hora para los de la capital y para los de los pueblos, pero —sobre todo— para éstos, que —si son aficionados a ella— tienen ahora la época en que mejor puedan darse a su afición.

LIBROS DE TEXTO

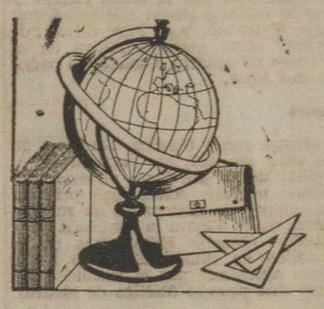

BACHILLER y MAGISTERIO
TODOS LOS CURSOS ESTAN A LA VENTA EN
I. G. DIARIO-DIA
Palencia
A LA PROVINCIA SE REMITEN CONTRA REEMBOLSO

DESDE VENTA DE BAÑOS

Notas deportivas.-Actuación de la Agrupación Cultural "Escalada".-Notas municipales

Desde hace tiempo viene sintiéndose en esta localidad la necesidad de la formación de un equipo futbolístico, equipo que ya antiguamente le hubo y en muchas ocasiones se destacó notablemente, en competición con otros de una gran solera.

Indudablemente, este deporte, hoy tan extendido en el mundo entero, tiene la cualidad de mover a las grandes masas, e incluso de ponerlas en tensión, siendo lo cierto que tiene un carácter popular y que en él están interesadas todas las clases sociales.

Venta de Baños, tiene elementos sobradísimos para la creación de un buen equipo, ya que en él existe una abundante juventud que constantemente se ha distinguido en otras muchas especialidades deportivas y de aquí la necesidad para que, volviendo a sus antiguos fueros, vuelva a instaurarse ese reiterado equipo local.

Si lo esencial es el disponer de un campo apropiado, éste ya existe de la propiedad municipal, conviniendo todos en la necesidad de cercarle y de construir, dentro de su recinto, lo más indispensable para su mejor eficacia.

Por entenderlo así, el día 23 de los corrientes, a las 20 horas, se celebró una reunión general de vecinos en el Cinema «Savoy», al objeto de tratar del asunto que comentamos la cual fue presidida por el señor alcalde presidente del Ayuntamiento, a la que concurrió un gran número de personas, asistiendo también a ella los directivos del Palencia C. de F., cuyos señores desde el primer momento nos han ofrecido su apoyo incondicional, a fin de que las aspiraciones locales se conviertan en una realidad.

En dicha reunión se adoptaron diversos acuerdos, tendentes en principio al cerramiento del campo, y a que ya, en este año, nuestro Club Deportivo Venta de Baños tome parte en la Tercera Regional. En el acto de la reunión, se suscribieron varias acciones que habrán de ser amortizadas en un tiempo determinado, y además, en aquel momento se recogieron más de doscientas adhesiones con el compromiso de aportar la cantidad mínima individual de 15 pesetas mensuales en concepto de socios, pudiendo afirmarse que estos últimos se elevarían a un crecido número.

Así tiene que ser si quiere llegarse lejos, poniendo todos su interes y aportando las cantidades disponibles al alcance de cada uno. Por de pronto, hay que hacer efectivas las cuotas reglamentarias, hay que comprar los uniformes de los jugadores, balones, botas, y todos cuantos elementos se precisen. Después y gracias a ese esfuerzo individual, se irá a ese cerramiento del campo con sus mínimas instalaciones.

Dado el interés general que el asunto ha despertado, no dudamos de que todo llegará a feliz término y que una vez más, nuestro grupo futbolístico obtendrá los éxitos que todos deseamos.

ESCALADA. — La agrupación cultural «Escalada», tiene anunciada para el sábado próximo, día 27 a las 19'30 horas su sexta intervención con su revista oral de todos y para todos, la cual tendrá lugar en el cinema «Savoy».

Esta actuación de un carácter extraordinario será dedicada principalmente al Concilio Ecuménico, y el índice de los temas que habrán de abordarse son los siguientes: Página primera «¡Buenas tardes, amigos!»; página segunda, «También nuestra tómbola tuvo su historia»; página tercera, «La oveja perdida», de Juan de Timoneda (ensayo de teatro leído); página cuarta, «Historia de los Concilios»; página quinta, «Coplas de ciego»; página sexta, «La Prensa habla del gran desconocido»; página séptima, «Caricaturizando»; página octava, «Operaciones bancarias... del Banco de la Caridad»; página novena «Gotas de humor» y página décima, «¡Misión cumplida!».

Es de suponer que a este acto totalmente gratuito, acuda este vecindario hasta el punto de llenar el teatro.

NOTAS MUNICIPALES. — Según nos comunica nuestro Alcalde don José Paredes, por una casa de ventas de material eléctrico, se están llevando a cabo las medidas para la posterior redacción de un presupuesto a fin de dotar de momento a las principales calles de la población del alumbrado público fluorescente. Tal noticia, no deja de ser en extremo agradable.

El Corresponsal

Se arriendan locales
propios oficinas, con calefacción central. Ignacio Martínez de Azcoitia, 9-1.º derecha

Desde Aguilar de Campoo

Batida y muerte de un lobo

El pasado domingo, los conocidos cazadores de esta localidad, hermanos Martín, teniendo reiteradas noticias de los daños, que la presencia de numerosos lobos estaban produciendo en el término comprendido entre los pueblos de Mave y Villela, daños que se extendían hasta el paraje denominado «Las Tuerces»; se desplazaron a este terreno, de ellos bastante conocido en sus correrías cinegéticas.

Organizada la batida, Silvino Martín quedó al achecho ante un claro, mientras sus hermanos completaban el plan de la cacería; su enorme afición, pues a pesar de tener que andar con cachaba por sus achaques reumáticos, le hizo asistir a ella, desempeñando la misión obligada antedicha.

El, amablemente nos cuenta los incidentes. Solo, un poquito aburrido, y casi distraído vigilaba el claro, de pronto un enorme lobo aparece en él, rápido apunta, dispara y el lobo dando una voltereta se mete en lo espeso, inmediatamente aparece otro menor, una cría de unos seis o siete meses, a ésta de un certero disparo la deja seca, pero aquí no para todo pues en cuestión de instantes ve pasar otras 4 ó 5 crías, y él se nos lamenta de no haber tenido un arma de repetición en aquel momento, nosotros que conocemos su pericia en el disparo nos hacemos cargo de sus lamentaciones. Reunidos los cazadores inspeccionan las cercanías sin encontrar, por lo espeso del monte, más que un copioso reguero de sangre de la primera pieza, que suponían moriría desangrada y que sería la hembra madre, cargando con el lobato, un algo desilusionados.

Siendo a nuestro parecer, méritorias estas acciones seguimos esta nuestra charla con el animoso Silvino y le preguntamos por la clase de premios que por las mismas consiguen y con sorpresa para nosotros nos contesta que no tiene noticia de tales recompensas por lo que atañe a esta provincia.

Los ganaderos de reses lanares, creemos son los más directamente beneficiados, una pequeña cuota a través de un organismo oficial (Hermandad de Labradores, por ejemplo), suponemos les resarciría con creces de una res perdida, y supondría un depósito para recompensas que atraería con mucho interés a los cazadores, para perseguir a esta clase de alimañas que al parecer van aumentando en forma alarmante.

AGUILAR DE CAMPOO Y EL DOMUND.—Consecuente con la consigna: «En la hora del Concilio con el Papa y con la Iglesia para salvar al mundo», Aguilar el pasado domingo dió una nota de fervor cristiano, en las misas se repartieron infinidad de comuniones y los actos litúrgicos se vieron muy concurridos.

La víspera con la colaboración de la población escolar, se repartieron sobres, que en las misas del día señalado, depositaron los fieles en las bandejas petitorias con sus donativos. Las calles se vieron concurridísimas de grupos de niños y niñas que con sus huchas continuaron la recaudación efectuada en el templo parroquial. Resumen, una jornada de entero colorido misional.

El Corresponsal

COZUELOS DE OJEDA

Ya tenemos sacerdote

No hace mucho en las columnas de este Diario dábamos la triste nueva del fallecimiento del que durante tantos años fué nuestro sacerdote don Emiliano García (q. e. G. e.)

Hoy podemos anunciar que ya tenemos nuevo sacerdote, don Laurentino Rodríguez y Rodríguez.

El pueblo necesitaba ese calor paternal, ese cariño de pastor, ese amor y ayuda espiritual de algo que fuese propio, y ya lo tenemos. Bien ha podido apreciarlo esta tarde en que el pueblo entero salió a recibirle y demostrarle toda clase de afectos y atenciones. Ya vió que todo se vistió de gala como para recibir a las grandes personalidades que pudieran visitar este rinconcito. Ahora nos queda decirle que no es difícil la tarea que le espera, que hemos estado bien acostumbrados y que no hubo tiempo para nuestro desvío, lo que bien contribuirá a que sea ligera su carga en la misión. Claro está que no presumimos de vivir en la perfección, porque no lo lograríamos, pero sí decimos que todavía necesitamos de su trabajo de apostolado, y que necesitamos interponga algo en nuestros defectillos para ir ganando méritos, garantizándole sabremos aprovechar. No caerán en saco roto sus enseñanzas ya que sabemos comprender con la fe que llevamos grabada, y que tenemos como base, sobre la cual se levanta la cultura religiosa de este sencillo pueblo de Cozuelos.

En cuanto a la vida social, esperamos se halle como en su propia casa, puesto que el respeto y afecto ya fue ligado a la bienvenida de esta tarde en que le recibimos.

Que Dios le ilumine y le haga uno más entre nosotros, es lo que pedimos de todo corazón.

J. CASADO

Cozuelos, octubre 1962.

Desde Mave

Recuerdo a nuestro párroco D. Pedro Sevilla

Ha muerto nuestro querido párroco don Pedro Sevilla.

Mave, a pocos días de su muerte, no hace sino recordarle y sentir el vacío que ha dejado su gran figura en medio de nosotros.

¡Qué frío está el templo sin su persona grata y amable! ¡Qué soledad tan amarga! ¡La voz matutina broncínea ha quedado muda al no sentir la caricia de tu mano!

¡También la escuela ha perdido parte de su encanto al no sentir el suave golpe en la puerta, que era presagio de luz y de esperanza! ¡Con qué alegría e ilusión era recibido por los niños que esperaban la hora de acertar el número para verse premiados con las revistas que seleccionaba!

Los niños también le querían y por eso, porque le amaban, se postraron ante su cuerpo inerte y por sus inocentes mejillas corrieron abundantes lágrimas de dolor, mientras entre sollozos elevaban al Todopoderoso sus oraciones.

Durante veintiún años, jamás faltó a la cita, hasta que un día temblorosos acudimos ante la angustiosa llamada familiar y desolados vimos que nos dejaba; que el Señor se dignaba acordarse de su siervo que tanto y tan bien le había servido y en el anochecer del 15 de octubre pasado finalizó su vida de peregrinación y servicio.—*I. R.*

Desde Cervera de Pisuerga

Varias casas destruídas en un incendio en Ruesga

Un vecino resultó lesionado en los trabajos de extinción

El pasado día 22, en el pueblo de Ruesga, situado a dos kilómetros de Cervera de Pisuerga, han quedado destruídas varias casas a consecuencia de un voraz incendio.

A las nueve y media de la mañana aproximadamente, una viejecita del pueblo observó que alrededor de una chimenea de la casa de don Lucas Mediavilla salían algunas cantidades de humo, y advertida de que pudiera ser grave corrió a dar aviso a los vecinos acudiendo al instante un pequeño grupo, ya que la mayoría del vecindario se hallaba en sus fincas recogiendo las patatas y realizando otros trabajos agrícolas.

El fuego iba adquiriendo proporciones alarmantes con peligro de que se quemara una manzana de casas. Cundida la noticia en Cervera nadie reparó en acudir a prestar la ayuda necesaria; personándose el señor alcalde y varios números de la Guardia Civil con varios vehículos trasladando público y llevando dos grupos moto-bomba con largas mangueras. De no haber sido así las pérdidas hubieran sido muy superiores. Y, aunque, afortunadamente, pudieron salvarse todos los animales, las pérdidas han sido elevadas, pues quedaron reducidas a escombros la vivienda con todos, o casi todos, los útiles domésticos, cuadras y pajar con la ceba de ganados de don Lucas Mediavilla; cuadras y pajar, también con ceba, de don Antonio Rueda; vivienda y cuadras de don Eutiquio Pérez; vivienda y cuadras de don Emiliano Simal; cuadras de doña Encarnación Martín; también las de don Lorenzo Barreda y cuadras con ceba de don Rafael Mediavilla.

Sofocado el incendio y realizando trabajos de descombro sufrió la rotura de una pierna el vecino de Cervera don Román González, quien rápidamente fué trasladado a Palencia para su cura, donde fue hospitalizado.—*El Corresponsal.*

APUNTES DEL PASADO

A la memoria de mi primer maestro

Recuerdo con nostalgia los primeros años, los alegres días de mi juventud, aquellos de los indecisos pasos por la vida, entre la duda hamletiana de «ser o no ser». Miro al pasado con cariño, como algo que me costó dejar atrás, y ahora a través de la experiencia que dan los años, al vagar por los caminos de aquella infancia, aparece, siempre venerable y venerada, la imagen, el rostro del PRIMER MAESTRO.

Esta fue para mí, al igual que para todos los que tuvimos la dicha de tener uno igual, un hombre lleno de bondad, de una capacidad asombrosa, rayando en un ser superdotado. El hizo muchas veces de confesor, médico..., de tantas cosas a la vez, que queda en nosotros el recuerdo grabado, reservándole siempre en la memoria el cariño que se merecía.

A él y a todos cuantos siguen llevando la luz, la cultura, el afán de ir más allá, quiero rendirles mi humilde y tardío homenaje. Quiero llevar hasta su memoria el agradecimiento por sus desvelos, por su noble intención de hacernos ver más alto y más lejos.

El me enseñó a ser un hombre digno de una civilización, a poderme valer por mí mismo, gracias a sus consejos y enseñanzas. Con él aprendí a leer, escribir, rezar, hablar, sentir, pensar... en fin, a ser. ¿Y todo esto a cambio de qué? ¿Qué hice yo por él? ¿Qué puse de mi parte? Nada. Aparte intención, un poco de voluntad, nada al fin.

Es tan difícil enseñar bien. El tenía este precioso don, y nos lo puso en nuestras manos junto con interés, constancia, tesón, caridad, esperanza, fe...

El mundo sabe de estos seres anónimos que pasan a la posteridad en silencio. Maestro de ciudad, pueblo... aldea, a solas con su soledad, y lleno el alma de amor, de rostros y risas infantiles, de comprensión, ¡de Dios! y Dios con él, «sus niños», sus clases, espíritu, actos, caminar... su ir hasta encontrar la Verdad...

Para ¡AQUEL!, del ayer lejano, para los de hoy... mañana y siempre, para ellos, el agradecimiento, el homenaje aunque tardío repito, sincero. Que llegue hasta sus cabezas la corona de laurel invisible, para no turbar su afán, su silencio, su ir... hasta encontrar la Verdad.

Rafael PALACIOS LOPEZ

Camion SAVA

Ahora con...
Más carga 3.500 Kg.
Más potencia 82 H. P.
Más capacidad chasis largo
Más seguridad servo freno
precio 210.000 ptas.
ENTREGAS INMEDIATAS
FACILIDADES DE PAGO HASTA 36 MESES
Distribuidor en España
Finanzauto S.A.
Mayor Principal, 9 PALENCIA
SAVA fabrica con licencias y procedimientos BMC para España.
Otros modelos Sava Austin:
Autobuses 20 plazas.
Camión Austin 6 Tn.
Furgón Austin 1 ½ Tn.

GRANJA MINAYA - Valladolid
Carretera del Pinar (La Rubia) - Teléf. 31407

OFICIALES - AYUDANTES - PEONES
para obras de construcción en Palencia, se precisan
Construcciones Curieses
General Mola, 150

M.C.D.2022

DEPORTES

El partido del domingo

Crece el interés por presenciar el encuentro "PALENCIA"-"SALMANTINO"

Ha entrado ya el fútbol local en plena ebullición. Tras de la brillante actuación que está realizando el equipo local en este torneo, los aficionados tienen cierta impaciencia natural para que llegue el domingo y asistir a La Balastera a presenciar el partido que ese día se jugará entre el Salmantino y el Palencia.

Se conocen muchas de las características que concurren en el conjunto visitante. Se recuerda que siempre el equipo charro ha realizado fútbol de calidad en nuestro campo. Ahora se espera que será lo mismo y que en esa tarde hemos de presenciar un buen partido.

Los palentinos, a su vez, tienen que poner de manifiesto su clase y su buen momento. Lo han venido demostrando en este Campeonato. Además quieren hacer «su» partido en esa tarde para que la afición salga satisfecha de lo que hayan visto.

Se especula, como siempre ocurre cuando se acerca un partido, la alineación que presentará el equipo morado. Nosotros nos atenemos a lo que el entrenador disponga. Es quien está en condiciones de decidir quiénes han de salir, porque él es el máximo responsable y el que, con conocimiento de causa, puede dejar en el banquillo. De lo que sí estamos seguros es de que ha de sacar a los que él considere los mejores y más apropiados para el partido a disputar, conociendo como conoce las características del rival.

Y queda la afición local. Esta afición local para la que no es pequeño el inconveniente de estar acostumbrada a ver al equipo morado golear en abundancia y siempre quieren goles y más goles. Efectivamente, como dice el adagio, goles son triunfos. Pero no siempre se marcan los que, por merecimientos en el desarrollo del juego, debieran subir al marcador. Eso lo saben todos. Y lo mismo les ocurre a los más calificados equipos.

Los que por televisión han presenciado el partido que el pasado miércoles jugó en el Metropolitano el Atlético de Madrid en el primer encuentro del Torneo de la «Recopa» de Europa frente al maltés «Hibernians», han podido comprobar que el resultado de 4-0 fue pobrísimo ante la superioridad que se puso de relieve entre la valía y potencialidad de uno y otro equipo. Pero, sólo cuatro veces fue traspasada la puerta de los visitantes. Las demás, se quedaron en eso que hemos dado en llamar «vicegoles». Y nadie se rasgó las vestiduras.

Hemos escrito lo anterior para los insatisfechos de siempre, que deben ser acallados por los optimistas, que están en una gran mayoría. Y porque están en una gran mayoría, tienen también su misión, cual es ahogar con sus aplausos y con sus hurras a los eternos sembradores del descontento y del desaliento. Así, pues, la afición local, que el domingo llenará La Balastera, ha de ir con el propósito de recibir al Palencia con una cerrada ovación cuando salga al campo, y en el transcurso del partido seguir animándole en cuantas ocasiones haya oportunidad de hacerlo, que las ha de haber.

El torneo de Liga es largo, larguísimo, y más vale recorrer todo su trayecto despacio y con firme paso, pero con constancia y regularidad, que no el que se busquen vistosas y amplias victorias en casa y luego, cuando se sale a jugar en campos contrarios, la derrota sea con los palentinos.

Además, ya lo hemos dicho en días anteriores, la directiva tiene que recibir el apoyo de toda la afición. En fin de cuentas ese apoyo será apoyarse a uno propio. Porque no hay que olvidar nunca que el Club, el equipo, es de todos los palentinos que con entusiasmo desean una clasificación final del Palencia.

Por ello, el domingo, a llenar La Balastera como en los días grandes. Y a aplaudir también, como en las fechas memorables. Lo demás, puede venir por añadidura.

El partido comenzará a las cuatro y cuarto de la tarde y será arbitrado por el señor Santamaría.

Reunión del pleno de la Federación Palentina

Se nombró vicepresidente de la misma a D. Daniel Fernández Durán

Posibilidad de celebrar el VII Campeonato de España por Clubs, en Palencia

El jueves, se reunió en sesión plenaria, la Federación Palentina de Ajedrez, bajo la presidencia de don Alfonso Pesquera Casuso, asistiendo la directiva en pleno, entre ellos el representante del ajedrez saldañés señor González, y del carrionés señor Magide de Prado.

Entre los asuntos del día figuró el del nombramiento y cese de federativos, acordándose, dado el empuje y extensión que, en el ámbito regional se quiere dar a la Federación, nombrar a otro vicepresidente, designándose para este cargo a don Daniel Fernández Durán, que asistía a la reunión, tomando posesión del mismo. También se posesionaron del cargo de inspector de clubs, don Anselmo Poncio Solana; y de vocal, don Guillermo Pérez Cordón; cesando, a petición propia, don Enemérito Alonso, vocal.

El secretario, señor Serna, actualmente presidente del «Club Palentino de Ajedrez» rogó se aceptase la dimisión suya en esta presidencia, al objeto de poder dedicarse con mayor interés y libertad de acción a los fines de la Federación, proponiendo para sustituirle en el cargo de presidente del «Club Palentino», al destacado ajedrecista local, don Luis Arribas de la Cruz. Así se aceptó por unanimidad.

Por el tesorero señor Domínguez, se dio lectura al estado de cuentas, que fue aprobado.

En el capítulo de correspondencia, se conoció una cordial carta de despedida del ex-Gobernador civil de Palencia, y ex-jefe de la Junta Provincial de Educación Física y Deportes, don Víctor Fragoso del Toro; otra carta del presidente de la Federación Española de Ajedrez, don Félix Heras, reiterando el agradecimiento a la Federación Palentina por el homenaje tributado por la misma, al imponerle en el último pleno celebrado en Zaragoza la Medalla de Oro de esta Federación Provincial, y felicitando a ésta por su entusiasmo y pujanza; y una tercera comunicación del representante de la Federación Montañesa y presidente de la sección de Ajedrez del Club de Regatas de Santander, don Miguel González-Gay Domenech, felicitando efusivamente al presidente de la Palentina, señor Pesquera, por la brillante y efectiva defensa que del ajedrez castellano, en general, y del palentino en particular, hizo en la recientemente pasada asamblea plenaria de federaciones celebrada en Zaragoza.

Por el señor Pesquera se informó al pleno del desarrollo de esta asamblea y de las ponencias estudiadas y conclusiones adoptadas, de gran interés para el desarrollo del ajedrez nacional. Viéndose con satisfacción, el ofrecimiento que la Española ha hecho a la Federación Palentina de la organización del VII Campeonato de España por equipos de Clubs —importantísima demostración ajedrecística ésta de relieve nacional e internacional—, en mérito al interés y entusiasmo desplegado por la Federación Palentina.

Se acordó nombrar una comisión integrada por los señores Serna, Poncio, Alonso y Domínguez, bajo la presidencia del señor Fernández Durán, para realizar las gestiones oportunas cerca de organismos y entidades palentinas, que, conjuntamente con la Federación Provincial, patrocinarían la organización de este interesante campeonato, que haría sonar el nombre deportivo de Palencia durante nueve días que duraría el mismo, por todos los medios ajedrecísticos nacionales e internacionales.

Se conoció un informe del secretario señor Serna, sobre posibilidad de ampliación de jurisdicción territorial de la Federación Palentina, que también se había brindado por la Española, entrándose en el estudio y gestiones previas para llevarla a cabo.

Sobre una ampliación de jugadores de equipo en la celebración del Campeonato de España por clubs, que interesaba el vocal de Carrión de los Condes, señor Magide de Prado, se acordó supeditar todo acuerdo en este sentido al que adopte la Española.

En ruegos y preguntas, tras la lectura de las misiones y obligaciones de los cargos directivos, se acordó solicitar la entrega a la Federación Provincial de los carnets de árbitros extendidos, a fin de proceder a una renovación de los mismos, para conseguir mayor efectividad.

Sin más asuntos se levantó la sesión, que ha estado revestida, como siempre, por el mayor interés y entusiasmo de sus componentes.

GONG

Cortefiel, es exclusiva de CASA MARTIN. Abrigos, gabardinas, trincheras, trajes
Mayor, 64. — Teléfono 3296
PALENCIA

A PAULA ELIZALDE LE ASUSTA QUE SU HIJO MONTE A CABALLO

"Hace ya dos años que dejé los entrenamientos asíduos"

Es la más joven de las amazonas que han participado en el campeonato de Europa

Piensa volver a la hípica, pero con regularidad

«Estaba a la cabeza de la competición, pero sabía que no iba a ganar...». Paula Elizalde, la única amazona española que ha participado en los campeonatos de Europa que se han celebrado en las pistas Club de Campo, comenta las últimas incidencias.

—No pensaba participar porque los hijos dan mucho que hacer y hace ya dos años que dejé los entrenamientos asiduos. Pero a última hora, me convencieron...

Sentada en el salón de su casa, con una vitrina al fondo cuajada de copas de todos los tamaños medallas, brazaletes, en los que se entremezclan el apellido Goyoaga con Elizalde, me ha parecido más inquieta y menuda que nunca. Viste pantalones rojos de pana, un jersey azulón y habla con una rapidez vertiginosa...

LA VERDAD ANTE TODO

—La verdad y solo la verdad, dice Paula Elizalde—, es que era muy difícil que yo ganase la Copa del Generalísimo. En ella cualquier descuido significa descalificación. Tanto Pat Smythe como la alemana Klement son unas grandes amazonas, me llevan más de diez años, de edad y de experiencia..., y por si esto fuera poco, yo no montaba mi caballo...

—¿Conocías a los equipos extranjeros?

—Sí, a todos sus componentes. Me casé en junio de 1958 justo al final de los campeonatos internacionales que por entonces se celebraron en Madrid y se quedaron, tanto ellos como ellas, a nuestra boda. Fué muy simpático. Además, de Pat Smythe, la campeona, soy muy amiga. He pasado temporadas en su casa.

—«Rififi» y «Kif-Kif» son los caballos de tu marido. ¿No tienes propios?

—Los tenía. Hace tan solo unos meses que vendí por vieja, la yegua «Habana». De momento...

MADRE DE DOS HIJOS

Paula Elizalde tiene veinticinco años, ha participado en más de trescientos concursos, monta a caballo desde los quince y tiene dos chavales rubios, como su madre, que son una preciosidad.

—Este es Curro, de tres años, que ya monta sobre «Puf», un poney grisáceo que me llena de terror. Su padre se divierte muchísimo viéndolo... Y éste es Jaime, de dos. Me dan un quehacer tremendo. Ellos han sido la causa de que suspendera mis entrenamientos.

—¿Exige la equitación algún sacrificio para la mujer?

—Para mí, no. Como sabe, la amazona debe pesar por lo menos los setenta kilos para poder participar. Y yo como no los peso tengo que completarlos con plomo.

—¿Qué proyectos tienes para la temporada próxima?

Paula contesta decidida.

—Volver en serio a la hípica en cuanto mi marido se restablezca de la lesión de espalda, que desde junio, le tiene casi inmovilizado.

María Rosa GARRIDO
«EUROPA PRESS»

SE PRECISAN
AJUSTADORES DE BANCO
PREFERENTEMENTE MATRICEROS Y TROQUELISTAS, OFICIALES DE PRIMERA. ESCRIBIR CON PRETENSIONES Y REFERENCIAS AL APARTADO 107. — GIJON

MARTIN COLMENAREJO venció en la novena etapa de la Vuelta a Colombia

Sobre un terreno pavimentado los ciclistas españoles se sintieron a gusto

Pereira (Colombia), 26. (Madrugada).—Demostrando un excelente estado físico, Martín Colmenarejo, del equipo español, impuso el tiempo de 4 horas, 47 minutos, 11 segundos para los 202 kilómetros del recorrido de la novena etapa, entre Palmira y Pereira, y fue en cabeza del pelotón durante la mayor parte del trayecto.

Los colombianos Carlos Montoya y Halaiz Buitrago se clasificaron en los puestos segundo y tercero, y el español Juan Sánchez el cuarto, todos ellos con 4-50-12. El quinto fue el colombiano José Caballero, con 4-50-52.

La etapa de hoy se ha corrido por carretera pavimentada, llana en su mayor parte, y con un leve ascenso para llegar a Pereira, donde millares de aficionados dieron la bienvenida a los corredores.

La etapa de hoy es la segunda que gana Colmenarejo, pues también impuso su clase en la séptima, corrida el pasado martes, en circuito urbano, en Popayan.

El sábado próximo se corre la décima etapa de la Vuelta Ciclista a Colombia, entre Pereira y Riosucio, sobre un recorrido de 119 kilómetros.

MARTIN COLMENAREJO, SATISFECHO

Pereira (Colombia), 26. (Madrugada).—La clasificación oficial individual de la novena etapa de la Vuelta Ciclista a Colombia, sobre 202 kilómetros que separan Palmira de Pereira, da al español Martín Colmenarejo, primer clasificado, un tiempo de 4-47-2. Esto rectifica el dato extraoficial de 4-47-11, dado inicialmente.

Se clasificó en segundo lugar Carlos Montoya, del equipo del Valle, con 4-50-12.

Tercero, Gabriel Halaiz, del equipo de Antioquía, con 4-50-20.

El español Juan Sánchez llegó en quinto lugar, con 4-50-22. Sus compatriotas Luis Mayoral y Candelas Domínguez llegaron en medio de un compacto pelotón, en 5 horas, 25 segundos.

Sobre el terreno, pavimentado en su totalidad, los representantes de España demostraron sus excelentes condiciones para esta clase de topografía. Colmenarejo se mostró ampliamente satisfecho de su actuación, así como sus compañeros de equipo.

Hoy, viernes, es día de descanso. El sábado se correrá la etapa Pereira-Riosucio.—Alfil.

TELEGRAMA DE ANGELINO SOLER

Madrid, 26.—En la Federación Española de Ciclismo se ha recibido un telegrama fechado en Marciana di Romagna (Italia), que dice así:

«Sr. Presidente de la Federación Española de Ciclismo: Enterado trascendencia sanción y dichos inciertos, Angelino Soler siempre, siempre español». Firma el telegrama Angelino Soler.—Alfil.

Regresó el Valencia

Y siguió viaje a Sevilla donde jugará el domingo

Madrid 26. — Llegó en avión, procedente de Londres, el equipo del Valencia. Continuará viaje a Sevilla donde el domingo jugará partido de Liga.—Alfil.

ATLETISMO

El Campeonato de neófitos se celebrará los días 4 y 11 de Noviembre

Durante los días 4 y 11 del próximo mes de noviembre y en jornadas de mañana, se celebrarán en las instalaciones del Campo de la Juventud, el IV Campeonato de Atletismo para neófitos, que organiza esta Delegación Provincial en colaboración con la Federación Palentina de Atletismo.

Podrán intervenir en el mismo todos los jóvenes que teniendo cumplidos los 14 años o más no hayan estado en posesión de licencia federativa, extendida bien por la Federación Palentina o por la Delegación Provincial de Juventudes. No obstante, podrán participar aquellos que teniéndola, demuestren no haber intervenido en ninguna de las competiciones oficiales organizadas por cualquiera de estas dos entidades.

Las inscripciones se harán en la Delegación Provincial de Juventudes —Servicio de Actividades Deportivas— hasta el día 2, viernes, de diez a catorce horas, o bien en la Federación de Atletismo, General Franco, 13 (Hogar Guardia de Franco), de ocho a diez de la noche.

Cada joven podrá tomar parte en dos pruebas, bien sean carreras o concursos, o concursos y carreras.

Las pruebas a disputar serán las siguientes:

100, 200, 400, 800, 1.500 m. lisos, 110 m. y 400 m. vallas, relevos 4 x 100 y relevos 4 x 400, saltos de longitud, altura, triple y pértiga y lanzamientos de peso, disco, jabalina y martillo.

Jugadores convocados por el seleccionador nacional de fútbol

De entre ellos saldrá el equipo que ha de enfrentarse a Rumanía

Madrid, 25.—A propuesta del seleccionador nacional, han sido convocados los siguientes jugadores para formar el equipo que el día 1 de noviembre se enfrentará a al seección nacional de Rumania, en Madrid, en partido correspondiente a la Copa de Europa de selecciones nacionales:

Del Club Atlético de Madrid: Rivilla, Calleja, Glaria, Adelardo, Collar, Jones.

Del Real Madrid, C. de F.: Vicente, Pachín, Amancio, Gento.

Del C. de F. Barcelona: Sadurní, Rodri, Fusté.

Del Real Zaragoza: Reija.

Del Real Oviedo: Paquito.

Del R. C. Deportivo de La Coruña: Antonio Ruiz, Veloso.

Del Valencia C. de F.: Guillot.

Estos diez y ocho jugadores se concentrarán en Madrid al mediodía del próximo lunes, día 29.—Alfil.

Biografías de los 18 seleccionados para el equipo nacional de fútbol

REAL MADRID

Pachín

Enrique Pérez García. Es el número ocho de nueve hermanos. Nació en Torrelavega (Santander) el 28 de diciembre de 1938. Comenzó a los 12 años, en el Escolar, después en el SNIACE. Más tarde, en el Burgos, Osasuna y Madrid. Defensa de las dos demarcaciones y medio. Internacional. Soltero.

Gento

Francisco Gento López, extremo izquierda. Nació en Guarnizo (Santander) el 21 de octubre de 1933. Comenzó a jugar a los 14 años en el Nueva Montaña. Pasó al Rayo Cantabria; a continuación al Real Santander y de éste, al Real Madrid. Siempre ha jugado de extremo izquierda. Es el tercero entre seis hermanos y primero de la dinastía. Soltero. Su internacionalidad es pública y notoria.

Amancio

Amancio Amaro Varela. Nació en La Coruña hace 22 años. Jugó cuatros años en el Victoria Juvenil, perteneció dos veces a la selección regional de juveniles de Galicia y una a la nacional. Su primer contrato profesional lo firmó con el Deportivo de La Coruña. En la actual temporada quedó enrolado en el Real Madrid, cuya camiseta vistió por vez primera el 9 de agosto de 1962. Estuvo preseleccionado para los Campeonatos Mundiales de Chile, pero no llegó a formar parte de la selección, de la que fue excluido a última hora. Estudió tres cursos en la Escuela de Formación Profesional de La Coruña.

Vicente

José Vicente Train. Nació en Barcelona, el 19 de diciembre de 1931. En su historial deportivo, siempre como portero, existen los siguientes clubs de distintas categorías: Sarriá, Mollet, Lorca (Murcia), nuevamente el Mollet, Español de Barcelona, y, finalmente, en la temporada 60-61 firmó por el Real Madrid. Ha sido siete veces internacional. Vicente tiene el título de bachiller y es soltero.

ATLETICO DE MADRID

Collar

Enrique Collar Monterrubio, casado, extremo izquierda. Nació en Sevilla el 2 de noviembre de 1934. Es el quinto de seis hermanos. Internacional trece veces en la selección A y ocho en la B. Comenzó en el Juvenil del Atlético; estuvo cedido por un corto espacio de tiempo en el Real Murcia, de donde fue prontamente reclamado. Al margen del fútbol, se dedica a la agricultura. Es propietario de una finca en las cercanías de Madrid.

Adelardo

Adelardo Rodríguez Sánchez, nacido en Badajoz el 26 de septiembre de 1939. Adelardo es hijo de familia numerosa; el segundo de cinco hermanos. Estudió el bachillerato y después comenzó a preparar el ingreso en la Escuela de Peritos Industriales. Tiene novia, que vive en Badajoz. El Badajoz fue su único club, en juveniles, aficionados y profesionales hasta que firmó la cartulina para el Atlético de Madrid, contrato que expiró el 30 de junio pasado pero que fue prorrogado con satisfacción para las dos partes. Internacional en Chile.

Rivilla

Feliciano Muñoz Rivilla, castellano, de Avila, donde nació el 21 de agosto de 1935. Abandonó los estudios de Derecho en el tercer curso. Además de futbolista, en la actualidad tiene diversos negocios relacionados con los automóviles. Defensa derecho, comenzó en el Avila, de Tercera. Estuvo en el Murcia; volvió al Atlético de Madrid, club que le había cedido, y que lo volvió a enviar nuevamente al Rayo Vallecano y al Plus Ultra. Por último, sentó plaza definitiva en el Atlético de Madrid. Casado, es padre de dos hijos.

Jones

Miguel Jones Castillo. Nació el 28 de abril de 1937, en Fernando Poo, capital de la provincia africana del mismo nombre. Jones jugó primero en equipos de aficionados de su provincia natal. Vino a la península para estudiar Ciencias Económicas en la Facultad de Bilbao. Entonces firmó como aficionado por el Indauchu, de cuyo club pasó al Atlético de Madrid.

Calleja

Isacio Calleja García, al igual que Rivilla, es castellano. Nació en el pueblo de Valle de Cerrato, en la provincia de Palencia el 6 de diciembre de 1936. Ha sido internacional cinco veces. Antes del Atlético su historial futbolístico registra nombres de equipos modestos de su región. En el Atlético es indiscutible titular desde hace varias temporadas.

Glaría

Jesús Glaría Jordán, es natural de la localidad navarra de Villafranca de Navarro, donde nació el día 6 de noviembre de 1938. Su primer equipo fue el Juvenil del Osuna, en el que también han jugado dos de sus hermanos. Del Juvenil pasó al conjunto de aficionados del Atlético de Madrid, de donde «saltó» al primer equipo.

C. F. BARCELONA

Sadurní

Salvador Sadurní Urpí, nació el 3 de abril de 1941 en Arbós, un pueblecito del Panadés tarraconense. Portero, fue el novel del conjunto seleccionados para los Campeonatos del Mundo de Chile. Comenzó a jugar en el equipo de su colegio, en los Salesianos. A los 16 años firmó por los Juveniles del Barcelona, de donde pasó al de Aficionados. Estuvo cedido en el Mataró y en el Condal. Por último, firmó contrato por tres temporadas con el Barcelona. Soltero, tiene novia. Realizó los estudios primarios y comenzó a trabajar como mecánico.

Rodri

Francisco Rodríguez García. Nació en Barcelona el 8 de marzo de 1934, comenzó en el equipo de Juveniles de la España Industria. Pasó al amateur del Barcelona, fue cedido al España Industrial y volvió nuevamente a las filas azulgranas. Seleccionado para los Campeonatos de Chile, con anterioridad sólo jugó un encuentro internacional, contra Turquía, aunque tres veces más había sido preseleccionado. Soltero, proyecta contraer matrimonio en fecha próxima. Es dueño de una cafetería, en Barcelona.

Fusté

José María Fusté Blancha nació en el pueblo leridano de Liñola, el 15 de abril de 1941. Su primera ficha como profesional la firmó en la temporada 1959-60 por el Barcelona. En la siguiente pasó al Osasuna, donde militó hasta el término de la temporada última. En la actual de 1962-63 volvió a suscribir contrato nuevamente con el Barcelona.

DEPORTIVO DE LA CORUÑA

Ruiz

Antonio Ruiz Cervilla, nació en el pequeño pueblecito murciano de Guadalupe el 31 de enero de 1937. Es huérfano de guerra y tras terminar el bachillerato realizó los estudios de preparación para el ingreso en la Academia Militar de Zaragoza. Pero lo dejó para entregarse plenamente al fútbol. Ha sido una vez internacional con el conjunto de «Promesas». Desde la temporada 1954 ha tenido ficha con el Real Madrid en las diferentes categorías de juveniles, aficionados y profesionales. En la temporada 1962-63 ha sido cedido por el Real Madrid al Deportivo de La Coruña. Su puesto habitual es el de medio.

Veloso

José Fidalgo Veloso, nació en Santiago de Compostela, provincia de La Coruña el día 11 de marzo de 1937. Su hoja de servicios como internacional está todavía en blanco. Su puesto habitual es el de delantero centro. Solamente hay dos clubs en su historial deportivo. El primero de ellos fue el Turista, de Tercera División. En la temporada que comenzó en septiembre de 1958 firmó por el Deportivo de La Coruña, su club actual.

REAL OVIEDO

Paquito

Francisco García Gómez, nació en Oviedo el 14 de febrero de 1938. Nacido en Asturias, siempre jugó en equipos asturianos, aunque éstos han sido dos tan sólo. Ha sido una vez internacional con el conjunto «B». Su primera ficha la firmó en la temporada 57-58 por el Real Juvencia, donde rápidamente destacó como medio. A la siguiente firmó por el Oviedo, donde continúa.

REAL ZARAGOZA

Reija

Marcelino Reija, nació en Lugo el 25 de noviembre de 1938. Su puesto de siempre es el de defensa. Su ficha como jugador es la siguiente: Juvenil de los Salesianos de La Coruña, Oza Juvenil, Deportivo de La Coruña y, finalmente, el Real Zaragoza. Fue seleccionado para los Campeonatos del Mundo de Chile. Es soltero; tiene novia, zaragozana. Realizó los estudios de bachillerato.

VALENCIA C. F.

Guillot

Vicente Guillot Fabián. Nació en el pueblo valenciano de Aldaya el 15 de julio de 1941. Su primer equipo fue con la temporada de 1958-59, el Juvenil del Colegio de los Salesianos de la capital del Turia. En la siguiente estampó su firma en el filial del Valencia, el Mestalla. Al término de esa temporada pasó al Valencia, donde continúa. Su puesto habitual es el de interior izquierda. Ha sido tres veces internacional con la Selección Nacional de Juveniles y una con la Selección Nacional «B».

Europa Press

M.C.D.2022

En busca de una solución pacífica a la crisis mundial

Suspende sus reuniones el Consejo de Seguridad para iniciar negociaciones U. Thant con los delegados norteamericano, cubano y ruso

Stevenson mostró las fotografías de las bases cubanas y acusó a Zorín de "ofuscación, distorsión e hipocresía"

Sede de las Naciones Unidas (Nueva York), 26.—Durante su declaración ante el Consejo de Seguridad, el delegado norteamericano dijo que sin la acción de los Estados Unidos, la "nuclearización" de Cuba hubiera sido completa.

Cuando Norteamérica detectó las instalaciones por primera vez, cabía esperar razonablemente que hubiera informado a Rusia por anticipado y luego al Consejo, de esta perfidia, tras lo cual se llegaría al debate y luego, como ha sucedido en otras ocasiones, al veto soviético contra la resolución que los Estados Unidos presentarían.

Pero no ha sido así, añadió Stevenson y hoy "estamos tratando acerca de realidades y no de deseos".

Un proyectil puede ser equipado con una cabeza nuclear durante la noche —dijo— apuntando hacia Nueva York y hacerlo aterrizar en la terraza del edificio de las Naciones Unidas, en cinco minutos y con los resultados que es fácil imaginar.

Sólo existe un medio de tratar las situaciones de emergencia, señaló, y es actuar inmediatamente, de acuerdo con la perentoria amenaza a la paz.

El delegado norteamericano, siguió diciendo en su intervención ante el Consejo que los Estados Unidos habían acudido a éste inmediatamente; Norteamérica ni siquiera ha esperado a que se reuniera y actuara la Organización de Estados Americanos. Los llamamientos que los Estados Unidos dirigieron al Consejo de Seguridad y al Consejo de la OEA, han sido simultáneos.

Ninguna falta de lógica, ninguna distorsión de palabras puede denegar la obvia conclusión que el sentido común alcanza, al establecer que la instalación de armas nucleares en Cuba constituye una amenaza para la paz.

Nadie puede negar —dijo Stevenson— que la acumulación de material bélico en Cuba y la instalación de bases de proyectiles soviéticos no es otra cosa que un audaz esfuerzo de Rusia contra los Estados Unidos y por otra parte constituye un magnífico apoyo de "sus frecuentes amenazas contra Berlín".

INTERVIENE EL DELEGADO DE CUBA

El doctor Mario García Inchaustegui, de Cuba, siguió a Stevenson en el uso de la palabra durante el debate del Consejo de Seguridad y dijo que la declaración de éste constituía "la mejor prueba de que la grave crisis internacional provocada por el Gobierno de los Estados Unidos al decidir de forma unilateral, medidas agresivas contra el Gobierno revolucionario y el pueblo de Cuba, estaba basada en un "bluff".

Inchaustegui agregó que las "armas que posee Cuba son exclusivamente armas defensivas, que se ha visto forzada a adquirir a causa de la política agresiva e intervencionista seguida por el Gobierno de los Estados Unidos contra Cuba".

CINISMO RUSO

Después, el delegado soviético, Valerian Zorin, señaló que los Estados Unidos no tenían prueba alguna de que Rusia hubiera proporcionado armas ofensivas a Cuba y que se trataba de una "prueba falsificada" del Servicio de Inteligencia norteamericano.

"Si hubiera pruebas, entonces las reglas elementales de las relaciones normales entre naciones" indican que el presidente Kennedy lo hubiera puesto en conocimiento de Andrei Gromyko, ministro soviético de A. Exteriores, en la entrevista que sostuvieron el pasado jueves en la Casa Blanca", agregó Zorin.

El delegado soviético señaló que Gromyko "fué asegurado de que los Estados Unidos no tomarían medida alguna contra Cuba".

HAY PRUEBAS

En una rápida interpelación de Stevenson, delegado norteamericano en las Naciones Unidas, a Valerian Zorin, aquél pidió que diera una respuesta inmediata sobre si Rusia había instalado bases de proyectiles dirigidos en Cuba. El delegado soviético se negó a dar una contestación inmediata.

Adlai Stevenson, entonces, declaró que los Estados Unidos tenían pruebas de que Rusia había instalado bases de proyectiles dirigidos y de que Norteamérica estaba dispuesta a presentarlas ante el Consejo de Seguridad.

"Permítame decir algo más", agregó Stevenson, "esas armas deben ser retiradas de Cuba".

EL DELEGADO SOVIETICO NO CONTESTA

El delegado soviético señaló entonces que "no estaba ante un tribunal norteamericano y que, por consiguiente, no deseaba contestar a la pregunta, que le había sido formulada de la misma forma que lo hace un fiscal. «A su debido tiempo, señor Stevenson, usted tendrá una contestación", agregó Zorín.

El delegado norteamericano dijo que la opinión mundial estaba esperando la respuesta: "Sí o no"; "quiero saberlo", agregó.

FOTOGRAFIAS

Poco más tarde, Stevenson solicitó de un ayudante que colocara unas fotos ampliadas de lugares de Cuba, donde se habían instalado bases de lanzamiento de proyectiles dirigidos.

Los miembros de las diversas delegaciones de la ONU se acercaron para contemplar las fotografías. Entretanto, Zorín dirigió sus ojos sobre la mesa y escribió algo en un papel.

Una de las fotos mostraba un lugar tranquilo cercano a La Habana y fué tomada el pasado mes de agosto. Otra foto, tomada la semana pasada, mostraba el mismo lugar, en el que se percibían claramente nuevas carreteras y una base de proyectiles dirigidos.

Stevenson fué comentando cada fotografía que presentaba de las que llamó bases de proyectiles dirigidos situadas en la costa cubana, junto a bases para aviones capaces de transportar bombas nucleares contra los Estados Unidos.

De vez en cuando, Zorín dirigía una ojeada al orador por encima de su hombro izquierdo, pero dedicó su atención, durante la mayor parte del tiempo, a su bloc de notas.

U Thant, secretario general de la ONU, permaneció sentado impasiblemente a la derecha del presidente, mirando en dirección a las fotos.

NUEVA INTERVENCION DEL DELEGADO RUSO

Sede de las Naciones Unidas, Nueva York 26. — Terminada la exposición de fotografías realizada por el delegado norteamericano, Stevenson, hizo uso de la palabra el delegado de la URSS, quien dijo que el «punto clave de la cuestión lo constituyen las genuinas intenciones agresivas de los Estados Unidos contra Cuba».

Añadió que Stevenson no había cambiado el agresivo tono de su discurso, que había resultado igualmente provocador que el que pronunció el martes.

Los representantes de los Estados no alineados, siguió diciendo, han manifestado claramente que consideran ilegal el bloqueo norteamericano, contrario a la Carta de la ONU y a los principios universalmente reconocidos de la ley internacional.

Esos Estados afro-asiáticos, que no están ligados a ningún bloque militar, han ejercido gran presión sobre los Estados Unidos y los países que les apoyan para evitar otras peligrosas acciones norteamericanas.

El delegado soviético acusó a los Estados Unidos de provocar deliberadamente una crisis. Aseguró que Norteamérica había preparado de antemano esta provocación y que intenta «enmascararla» haciendo intervenir al Consejo de Seguridad.

ATAQUE A STEVENSON

Añadió que la demostración hecha por Stevenson «carece de seriedad».

«Tenía una alta opinión de su personalidad, señor —dijo Zorín dirigiéndose a Stevenson— pero desgraciadamente veo que estaba en un error».

Dijo que los Estados Unidos están tratando de desviar la atención del Consejo empleando «unas fotos falsas». Dijo que en anteriores ocasiones los Estados Unidos han publicado fotografías de supuestos aviones cubanos que ostentaban insignias cubanas, pero que luego habían resultado ser fotos de aviones norteamericanos B-26 con los distintivos cambiados.

Refiriéndose a las fotos que Stevenson ha mostrado esta noche, dijo:

—¿Qué valor pueden tener entonces esas fotografías? Los Estados Unidos mintieron antes. Ustedes no podrán creerles una segunda vez.

FANFARRONADA

Respondiendo a la pregunta de Stevenson de si Rusia ha establecido bases en Cuba, Zorín se refirió a la declaración difundida por la agencia Tass en septiembre, de que la URSS no precisa bases en ningún otro país, Cuba por ejemplo, «para repeler cualquier agresión militar».

Las armas nucleares soviéticas son tan poderosas y de tan alto poder explosivo y Rusia cuenta con tales medios de hacerlas llegar a cualquier parte del mundo, pero que no tiene necesidad de buscar lugares desde el cual lanzarlas o llevarlas fuera del territorio nacional soviético, dijo Zorín.

«Esta es la respuesta a la pregunta que usted hizo antes señor —dijo Zorín dirigiéndose a Stevenson—. No tenemos necesidad de llevar a ninguna parte, incluyendo Cuba, ninguno de nuestros poderosos cohetes.

Luego, dirigiéndose a los miembros del Consejo, añadió:

—Por tanto, la cuestión que el señor Stevenson trataba de plantear es puramente retórica.

STEVENSON ATACA A ZORIN

El embajador norteamericano se levantó entonces para lanzar un duro ataque contra Zorín y la URSS, acusando al delegado soviético de «ofuscación, distorsión e hipocresía» y dijo que celebra no tener el talento de Zorín para eso.

Stevenson desafió a Zorín a que niegue que la URSS ha establecido bases de lanzamiento de proyectiles dirigidos en Cuba.

Dijo también que su Gobierno no ha cambiado su posición debido a presiones de la opinión pública y añadió que nadie ha presionado en este sentido ni en ningún otro sobre el Gobierno norteamericano. El único cambio que se ha producido en la postura norteamericana —añadió— ha sido su aceptación de las propuestas de U Thant como base para unas conversaciones.

Añadió que a pesar de todo, Zorín no había respondido a su pregunta. Los Estados Unidos —siguió diciendo— saben que Rusia no necesita bases en el extranjero; no es ésa la cuestión. La pregunta era la de si es o no cierto que las tiene en Cuba. Y Rusia las tiene, dijo; Zorín no había contestado a esa pregunta y él Stevenson, sabía que no lo haría.

Pidió al delegado soviético que persuada a Cuba de que permita la entrada en el país de observadores de las Naciones Unidas para que puedan ellos juzgar por sí mismos. Si Cuba accede, los Estados Unidos podrán llevar directamente a esos observadores a las bases de lanzamiento, sin duda ni vacilación alguna, dijo.

Stevenson dijo que ha pasado el tiempo del intercambio de palabras y de la verborrea.

«Conocemos los hechos y usted también, señor —dijo dirigiéndose a Zorín—. Estamos dispuestos a hablar de ellos. Nuestro trabajo es el de salvar la paz y si ustedes están dispuestos a intentarlo, nosotros lo estamos también.—Efe.

SE APLAZAN LAS REUNIONES INDEFINIDAMENTE

Sede de las Naciones Unidas, Nueva York, 26. — El Consejo de Seguridad ha aplazado sus reuniones indefinidamente al objeto de permitir que den comienzo las negociaciones entre las partes interesadas en la crisis cubana, en busca de una solución pacífica a la misma.

El Consejo se suspendió a las 00'25, hora española.—Efe.

NEGOCIACIONES

Sede de las Naciones Unidas 26.—U Thant, secretario general de las Naciones Unidas, iniciará hoy negociaciones con los delegados norteamericano, ruso y cubano, con objeto de buscar una solución pacífica a la crisis mundial, según se ha anunciado esta noche.

El anuncio señala que, hasta ahora, él tenía pensado conferenciar con los delegados uno a uno.

«El secretario general adjunto de la ONU intenta aprovechar todas las oportunidades, iniciando hoy por la mañana negociaciones con las tres partes más directamente interesadas en el problema ante el Consejo de Seguridad», ha declarado un portavoz de la ONU.—Efe.

La tensión en torno a Cuba

(Viene de primera página)

PIDE LA DESTRUCCION DE LAS BASES DE PROYECTILES EN CUBA

Indianópolis (Indiana), 26.—El senador Homer E. Capehart, republicano, por Indiana, ha declarado que las bases de proyectiles en Cuba deben ser destruidas, a menos que se obtengan seguridades «con garantías absolutas», de que van a ser desmanteladas.

Capehart, quien previamente pidió el envío de infantes de marina a Cuba, en caso necesario, ha declarado que permitirá que transcurra «un tiempo razonable» para que el gobierno cubano desmantele las bases, antes de solicitar la adopción de medidas más drásticas.

«Tenemos que mantenernos firmes en nuestra posición», terminó diciendo el senador.—Efe.

LOS EXILADOS CUBANOS

Miami (Florida), 26.—Los exilados cubanos dicen haber «suspendido» por el momento la actividad beligerante contra el régimen de Castro y declaran que formarán un «gobierno en armas» una vez que comience la «guerra de liberación».

El presidente del Consejo Revolucionario Cubano, José Miró Cardona, dijo ayer que «el gobierno en armas» cuando sea establecido funcionará como gobierno provisional de Cuba, según la constitución de 1940, basada en la de los Estados Unidos.

«El gobierno tendrá una amplia base revolucionaria, y será nacionalmente representativo», dijo Miró a los informadores. «Su propósito será —añadió— establecer la tranquilidad largo tiempo buscada y la concordia entre los cubanos».

Preguntado si el Consejo está considerando una concesión de ayuda armada norteamericana al gobierno provisional hasta que las condiciones se estabilicen en Cuba tras la caída de Castro, Miró respondió: «Estamos seguros de la capacidad y madurez de nuestro pueblo para dirigir los asuntos de nuestro país y necesitamos y contamos con la ayuda moral y material de los Estados Unidos». «Nuestros fines —agregó— sólo pueden ser alcanzados mediante el esfuerzo y sacrificio de todos los cubanos de buena voluntad».

Un portavoz del Directorio de Estudiantes Revolucionarios Cubanos ha manifestado que se suspenderán las actividades anticastristas desde el exterior, tales como incursiones con lanchas rápidas, hostigamiento a la navegación soviético-cubana e infiltración».

El portavoz agregó que, sin embargo, los exilados están dispuestos a reanudar tales actividades al primer aviso.—Efe.

La Marina norteamericana detuvo a un petrolero ruso

Como no llevaba armas, se le permitió seguir su ruta

Wáshington, 25. — Las fuerzas de la Marina norteamericana que dan cumplimiento al bloqueo de armas a Cuba, decretado por el presidente, han salido hoy al encuentro de un petrolero soviético al que se permitió continuar su viaje a la isla una vez que pudo comprobarse no transportaba materiales ofensivos.

El anuncio ha sido hecho por el Departamento de Defensa, cuyo portavoz informó también que «doce buques soviéticos por lo menos» han cambiado su primitivo rumbo que les dirigía hacia Cuba, pasando por la zona del bloqueo. Este primer encuentro de un buque soviético con la Flota norteamericaan tuvo lugar poco después de la una de la tarde (hora española), y no se produjo ningún incidente.—Efe.

BASTO LA PALABRA DE LOS MARINOS RUSOS PARA DEJARLES SEGUIR SIN REGISTRARLES

Wáshington, 25.—En círculos bien informados de la capital federal se ha indicado que el petrolero ruso que cruzó la zona del bloqueo para seguir su curso a Cuba fué interrogado por las fuerzas de la Marina norteamericana sobre cuál era su cargamento. La respuesta fué que únicamente petróleo y ningún oficial o representante de los Estados Unidos subió a bordo para comprobarlo.—Efe.

BARCOS DE LOS SATELITES RUSOS SUSPENDEN EL VIAJE

Londres, 26.—Catorce barcos mercantes que debían dirigirse a Cuba deste el puerto polaco de Gydnia han suspendido sus planes de viaje o no han sido cargados, según se ha informado hoy.

El «Daily Telegraph» dice hoy que dos barcos alemanes orientales, tres polacos y dos barcos checos, que se iban a dirigir a Cuba, han suspendido su viaje y esperan nuevas órdenes. Otros siete barcos fletados por Polonia o Checoslovaquia, y arbolando bandera liberiana, hondureña o panameña han descargado sus cargamentos originalmente destinados a Cuba.

Las informaciones dicen que los detalles concernientes a los tipos de cargamento no son conocidos.—Efe.

Japón y Canadá expresan su completo apoyo a la actitud norteamericana en la cuestión de Cuba

Ocho mil telegramas ha recibido el Presidente Kennedy

JAPON APOYA LA ACTITUD NORTEAMERICANA

Tokio, 26.—El jefe del Gobierno japonés, Hayato Ikeda, ha manifestado, en carta dirigida al presidente Kennedy, en respuesta a la recibida el 22 de octubre, que Japón comprende los motivos del bloqueo impuesto sobre Cuba y "apoya totalmente la actitud norteamericana sobre el particular".

Añade Ikeda que ya ha cursado instrucciones al representante del Japón en la ONU para que se mantenga en estrecho contacto con el representante de los Estados Unidos para llevar a cabo todas las gestiones necesarias a fin de hallar un acuerdo pacífico para resolver la crisis.—Efe.

CANADA REAFIRMA SU POSICION AL LADO DE LOS EE. UU.

Ottawa, 26.—En un discurso calurosamente aplaudido por el Parlamento, el primer ministro canadiense, John Diefenbaker, anunció anoche la intención del Gobierno canadiense y de todos los canadienses de "apoyar a los Estados Unidos y a nuestros aliados" en la presente crisis.

El primer ministro canadiense dijo que si el jefe del Gobierno soviético, Nikita Kruschef, pregunta qué diferencia existe entre los proyectiles emplazados en Cuba y los proyectiles norteamericanos en bases cerca de la Unión Soviética, la respuesta es que las bases norteamericanas nunca han sido ocultas y fueron instaladas solamente para responder a la presión de las amenazas de la Unión Soviética contra otros países vecinos".

Diefenbaker dijo que "si aquellas instalaciones cubanas fueran desmanteladas ahora, ello representaría un primer paso hacia el desarme y la humanidad habría dado un primer paso para apartarse del abismo al que se enfrenta desde hace tanto tiempo".—Efe.

SUGERENCIA AFRICANA

Sede de las Naciones Unidas (Nueva York), 26.—Doce miembros de la Unión de Africa y Madagascar (UAM) han sugerido que las Naciones Unidas se hagan cargo del control efectivo de la disputa cubana.

Formularon la sugerencia en la carta dirigida al secretario general interino, U Thant, en la que prometían su "completo apoyo" al llamamiento formulado por el secretario para tratar de evitar la guerra.

Los doce países africanos, estrechamente asociados con Francia, sugieren la adopción de medidas "específicas" y proponen que la ONU ofrezca garantías y un control eficaz para que tales medidas puedan ser llevadas a la práctica.

Tales medidas son cuatro, a saber:

1.—Suspensión de todos los envíos de armas a Cuba.

2.—Suspensión del bloqueo.

3.—Control de la ONU para asegurar que se cumplen ambas suspensiones, y

4.—Negociaciones para llegar a un acuerdo y alcanzar la solución del problema.

La carta está firmada por los representantes del Camerun, República del Africa Central, Congo, Costa de Marfil, Dahomey, Gabón, Volta Superior, Madagascar, Mauritania, Nigeria, Senegal y Had.—Efe.

TELEGRAMAS A U THANT

Sede de las Naciones Unidas (Nueva York), 26.—El secretario general interino de la ONU, U Thant, ha recibido unos 450 telegramas, desde que formuló sus propuestas para aliviar la situación en torno a Cuba, ha sido revelado en círculos allegados a la ONU.

Menos de 10 telegramas criticaban su posición.

Entre los telegramas recibidos figuraban mensajes de Cuba, Argentina, Australia, Israel, Vietnam del Sur, Grecia, Checoslovaquia, Rusia y Francia.—Efe

8.000 TELEGRAMAS HA RECIBIDO KENNEDY

Wáshington, 26.—La Casa Blanca ha informado haber recibido 8.000 telegramas en torno al discurso pronunciado por el presidente Kennedy para anunciar el bloqueo a Cuba.

Se ha señalado que sólo uno de cada diez mensajes se muestra en contra de la posición adoptada por Kennedy.—Efe.

JAMAICA AL LADO DE NORTEAMERICA

Kingston (Jamaica), 26.—Sir Alexander Bustamante, primer ministro de Jamaica, ha declarado que su Gobierno apoya la acción norteamericana en el Caribe y solicita la ayuda de las Naciones Unidas para resolver este delicado problema.—Efe.

MEDIACION DE SIRIA

Damasco, 26.—El primer ministro sirio, Jaled Azm, ha declarado que había llamado a los embajadores norteamericano y soviético para indicarles que Siria patrocina todos los esfuerzos que está llevando a cabo U Thant, secretario general adjunto de las Naciones Unidas, para evitar una guerra mundial motivada por la crisis cubana.—Efe.

MANIFESTACION ARGELINA

Argel, 26.—Unos cuatro mil argelinos se han manifestado ruidosamente por las calles céntricas de Argel contra el bloqueo norteamericano a Cuba.

La manifestación fue convocada por los dirigentes sindicales de Unión General de Trabajadores Argelinos.

En una reunión sindical se aprobó que los buques que toquen en puertos argelinos y se dirijan a Cuba, «sean cargados con toda rapidez».

No se han registrado actos de violencia.—Efe.

El trasatlántico español "Guadalupe" permanece anclado en la bahía de Nueva York

Los estibadores se niegan a cargar o descargar a causa del viaje del buque a La Habana

Jersey City, (Nueva Jersey), 25.—El trasatlántico español «Guadalupe», de 10.226 toneladas, ha permanecido anclado en la bahía de Nueva York, anoche, después de que los trabajadores portuarios anunciaron que se negaban a cargar o descargar el trasatlántico, a consecuencia de que tenía previsto tocar en el puerto de La Habana.

El «Guadalupe» lleva 195 pasajeros y carga general procedente de España.

Un portavoz de la Compañía naviera, «García y Díaz Incorporated», ha manifestado que 102 pasajeros iban a desembarcar en el terminal.

John Codon, funcionario de Relaciones Públicas de la Asociación Internacional de Estibadores, dijo que la rama sindical de Nueva Jersey se había negado a cargar o descargar el barco, «porque Castro impidió a nuestros aviones ir a La Habana, y no sabemos por qué este barco quiere ir a Cuba ahora».

Odon agregó que el Sindicato tenía información de que un trasatlántico español ha llevado petróleo a La Habana el 9 de septiembre.

Don Mario García, vicepresidente de «García y Díaz», ha dicho: «Esto es una ofensa contra el Gobierno español y los pasajeros. España es más anticomunista que nadie. Hemos protestado ante la Embajada española».

La documentación del buque indica que el «Guadalupe» lleva carga general. Su ruta tiene previsto que el buque haga escala en Veracruz (Méjico) y La Habana, antes de regresar a Nueva York para emprender viaje de regreso a España.—Efe.

MEDIACION DE LA EMBAJADA ESPAÑOLA

Nueva York, 26. — La Embajada de España en Wáshington ha pedido al Departamento de Estado que intervenga cerca de los Sindicatos de estibadores para que los obreros portuarios acepten proceder a la descarga del buque español «Guadalupe», que se encuentra fondeado en Nueva York.

El «Guadalupe» se dirige a Cuba, y los estibadores anunciaron el pasado día 8 que ellos rehusarán, a partir de la expresada fecha, trabajar en los buques procedentes de Cuba o con destino a aquella isla, así como en los de las Compañías que tienen fijadas escalas en puertos cubanos.

El trasatlántico «Guadalupe», con 188 pasajeros y 400 toneladas de carga a bordo, procede de España. Según la Compañía propietaria, sólo un pasajero desembarcará en Cuba. Los restantes lo harán en Nueva York en ruta hacia Méjico. Por otra parte, 50 nuevos pasajeros deberán embarcar en este puerto con destino a La Habana. Estos pasajeros han sido informados de la anulación de su salida, hasta nuevo aviso.

El Sindicato de estibadores persiste en su negativa, pese a haber recibido seguridades de la Compañía española en el sentido de que no volverá a enviar al «Guadalupe» o a otro de sus buques, a Cuba.—Efe.

TALLERES
MECANICOS DE PRECISION

desde toda España

Consulte a:
Narciso Borja, S.A.
Palos de Moguer, 6 al 14 - MADRID (5)

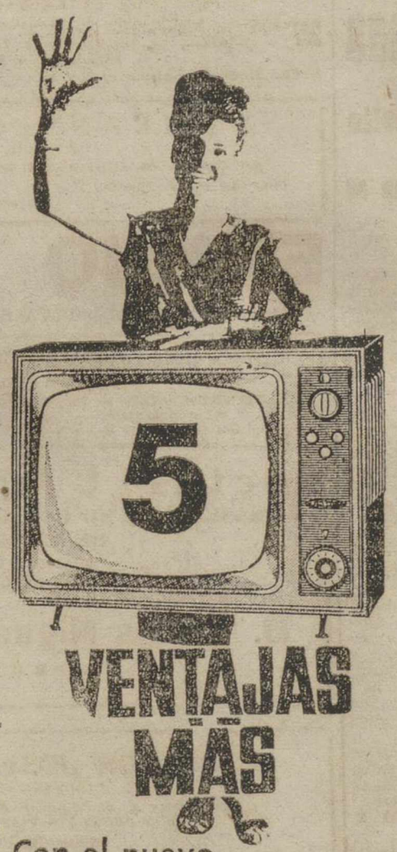

Con el nuevo
TeleSprint
Licencia RCA RADIO CORPORATION OF AMERICA

1 Color compensado con luminosidad autocontrolada.
2 Automático con doble vía de sincronismo
3 Cibernética selectiva en la sintonía de canales.
4 Audio en Alta Fidelidad con altavoces de ocho pulgadas.
5 Circuito impreso integral con unidades independientes

VEA Y OIGA MEJOR, CON EL NUEVO
TeleSprint
MAS CARO... CUALQUIERA
¡MEJOR NINGUNO!
Modelo KADETE Modelo SELECCION
Garantía total
Fabricado con tubo válvulas y componentes Miniwatt

MONTAJES ELECTRICOS
SUHECA, S.L.
• ALUMBRADO PUBLICO
• ALUMBRADO INDUSTRIAL
• CASETAS DE TRANSFORMACION
• INSTALACIONES DOMICILIARIAS

M.C.D.2022

NOTICIAS DE ULTIMA HORA

Ayer, día de descanso en las tareas del Concilio

Interesante conferencia del P. Schmidt sobre Liturgia

Según su opinión sólo se darán normas generales que, más tarde, aplicará la Jerarquía

Ciudad del Vaticano, 26.—Después de tres días consecutivos de trabajo, los Padres conciliares tuvieron ayer un día de descanso. Según lo previsto, los jueves y domingos, son los dos únicos días en que no se celebran Congregaciones generales.

Los periodistas acreditados ante el Servicio de Prensa del Concilio, sin embargo, no reposaron, compareciendo por la mañana en una entrevista colectiva o Conferencia de Prensa, que les fue concedida por el Padre Schmidt, profesor de Liturgia en la Universidad Pontificia de Roma. La Conferencia dio comienzo poco después de las once y se prolongó hasta casi la una de la tarde, con una breve interrupción al mediodía, para que pudiesen oír el mensaje que dirigió al mundo Su Santidad Juan XXIII, invocando la paz.

La noticia de que el Padre Santo hablaría, fue divulgada pocos minutos antes de su radiomensaje; sin embargo, no cogió de sorpresa a los periodistas, que esperaban, de un momento a otro, unas palabras del Pontífice, en vista del agravamiento de la tensión mundial, debido a la crisis cubana.

MANIFESTACIONES DEL PADRE SCHMIDT

Por lo que respecta a la entrevista, tanto el Padre Schmidt como el jefe del Servicio de Prensa del Concilio, insistieron ante los periodistas de que las opiniones en ella expresadas no eran las de un Padre conciliar, ni reflejaban el pensamiento oficial del Concilio. Sin embargo, la autoridad del Padre Schmidt en materia de Liturgia es indiscutible y por tanto sus declaraciones significaron una sugestiva indicación de lo que puede ser decidido sobre el tema, por el Concilio.

De un modo general, el P. Schmidt dijo que todavía no se había llevado a cabo la gran reforma litúrgica y que las reformas hechas hasta ahora tuvieron un carácter «clerical». A este respecto, deseo una mejor orientación para el movimiento litúrgico, que hasta ahora venía considerando al seglar más bien como un elemento pasivo, mientras que su verdadera función debe ser la de un elemento activo.

El conferenciante dejó entrever también las posibilidades de amplias modificaciones en la Liturgia católica, aunque resaltando que al Concilio corresponde establecer normas de carácter general y de principio. La aplicación a los casos concretos será obra descentralizada y de adecuación a cada necesidad por la jerarquía competente; lo que necesitará su tiempo. En este sentido se espera del Concilio que los Obispos sean revestidos de especiales poderes, sin precedentes en los tiempos modernos, por lo que se refiere a la Liturgia, para que puedan adaptarla a las necesidades locales.

Consideró también, las consecuencias de la emancipación de la mujer en la sociedad moderna y su posibilidad de desempeñar más amplias funciones en la vida eclesiástica. Indicó asimismo la posibilidad de que el Concilio se pronuncie en favor de la concelebración de la Misa y de la Comunión bajo las dos especies.

Por último, aludió a las tradiciones litúrgicas conservadas por las Iglesias cristianas, no católicas, como por ejemplo, la celebración del matrimonio en la Iglesia holandesa reformada. En ella, los novios, con sus familiares y el pastor, se sientan en torno a una mesa y allí reciben la bendición nupcial.—Efe.

COMIENZA LA SEPTIMA CONGREGACION

Ciudad del Vaticano, 26.—La Séptima Congregación general del Concilio, ha dado comienzo a las nueve de la mañana.

Tras la celebración de la Misa y la entronización del Evangelio, han han proseguido los debates sobre el esquema de la Liturgia.—Efe.

Un carguero soviético con proyectiles nucleares se dirige hacia Cuba

Puede llegar mañana a La Habana

Bremen, Alemania, 26.—El carguero soviético «Poltava», que se cree lleva proyectiles nucleares, deberá entrar mañana en aguas cubanas, según ha informado hoy el Instituto de Investigación Marítima de Bremen.

El Instituto agrega que el propio «Poltava» puede ir armado. El director del Instituto, Dr. G. A. Theel, ha declarado a un corresponsal de la United Press International, que el «Poltava» era originariamente un buque maderero, pero que ahora había sido dotado de mayores escotillas y grúas de gran potencia para la carga y descarga de proyectiles.

El citado buque atravesó los Dardanelos el pasado día 14 y cruzó el Estrecho de Gibraltar el día 19.

Theel dijo que, teniendo en cuenta su velocidad, el «Poltava» puede llegar a La Habana el día 27, a menos que reciba órdenes de Moscú de cambiar el rumbo para evitar el bloqueo naval norteamericano.—Efe.

Estados Unidos hacen estallar con éxito un ingenio nuclear

Tuvo una potencia de un millón de toneladas de trilita

Honolulú (Hawai), 26.—Los Estados Unidos han hecho estallar hoy con éxito un ingenio nuclear a gran altura sobre la isla Johnston en el Pacífico.

El ingenio detonado hoy fué lanzado mediante un cohete «Thor». Hubo cuatro breves aplazamientos hasta que la prueba fue llevada a cabo. —Efe.

UN MILLON DE TONELADAS DE TRILITA DE POTENCIA

Honolulú, 26.—La explosión nuclear de hoy tuvo una potencia equivalente a un millón de toneladas de trilita, y ha sido una de las mayores en la actual serie de pruebas.

La detonación se produjo a una altura comprendida entre 32 y 48 kilómetros, y fue vista desde esta ciudad, poco después de la medianoche (hora de Honolulú), como un relámpago que rápidamente cambio a rojo, azul y verde.

El efecto de «Arco Iris» fue sólo momentáneo.

La estancia de Carrero Blanco en El Aaiun

El Aaiun (Sahara), 26.—El ministro subsecretario de la Presidencia, señor Carrero Blanco, acompañado por el Gobernador General y el Director general de Plazas y Provincias Africanas, ha recibido a un grupo muy importante de Chiuj, naturales de esta provincia, que solicitaron expresamente esta entrevista para expresar al ministro la firme adhesión de todos los naturales de la región a la patria común, y su lealtad y admiración hacia el Caudillo, recordando la última audiencia que les concedió el Jefe del Estado en el Palacio de El Pardo, en fecha no lejana.

El ministro explicó a los reunidos el desarrollo del plan preparado para el Sahara, que incluye numerosas construcciones de viviendas, intensificación de las obras públicas, ampliación de los servicios sanitarios e incremento de las escuelas, todo lo cual agradó singularmente a los chiuj, los cuales fueron informados también de las nuevas y amplias posibilidades de empleo de mano de obra. Los chiuj, confirmaron una vez más, sus deseos de cooperación a estos planes, e incluso se ofrecieron voluntariamente para incrementar los efectivos de fuerzas de Policía. El señor Carrero Blanco, destacó especialmente las obras del nuevo Instituto y grupo escolar, que están a punto de terminarse. Los nativos quedaron muy complacidos de la visita, que se desarrolló en un ambiente extraordinariamente cordial, recordando el juramento que los chiuj habían hecho de ser fieles a la Madre común, España, de servirla con toda lealtad. Reiteraron su agradecimiento por la ayuda que en todo momento habían recibido de la Patria, mostrándose particularmente satisfechos por la paz y seguridad que España había llevado a sus tierras, en contraste con el estado de agitación existente en otros territorios africanos, minados por la propaganda comunista, tan contrarias a su fe y tradiciones seculares.

El ministro ha visitado hoy las obras de construcción de la pista que unirá Aaiun con Sahara, obra en la que trabajan con gran eficacia los aharauríes.

Posteriormente, el ministro se detuvo en los yacimientos de fosfatos, donde vio la galería de agua descubierta recientemente y que arroja 40 metros cúbicos de agua potable, esperándose que se llegará a obtener de ella hasta 200 metros metros cúbicos.

Después el señor Carrero Blanco penetró en una mina de fosfatos y luego en el campamento que tiene establecido la Empresa Nacional de Minas del Sahara, cuyo presidente y el director gerente informáronle de los antecedentes de los descubrimientos de fosfatos.

Posteriormenet el ministro hizo varias visitas en la ciudad. Estuvo en el Patronato de Enseñanza Media «General Alonso», en la nueva central eléctrica, en la residencia de funcionarios y en la Iglesia, donde le recibió el Vicario Apostólico del Sahara. Luego visitó la estación depuradora de aguas, capaz para la depuración de 25 metros cúbicos diarios, y el acuartelamiento de la Policía territorial, donde pasó revista a las fuerzas.

Finalmente en el Gobierno general hubo una recepción a las autoridades y jefes de servicio.

El señor Carrero Blanco ha hecho unas declaraciones sobre su viaje a la región ecuatorial, a Radio Sahara, hablando sobre el gran patriotismo de la población, y sobre la obra realizada allí por el Movimiento Nacional, sorprendiéndole la extensa labor en el campo de la sanidad y por el número de médicos por habitante que prestan asistencia moderna en hospitales, dispensarios y maternidades.

En el plan de desarrollo figura el mejoramiento de los cultivos, establecimientos de industria pesquera, mejora de la red de carreteras en la provincia de Río Muni, y en cuanto a la política económica que seguirá el Gobierno en Africa Occidental, será la de poner a pleno rendimiento esta provincia del Sahara, cuya superficie es igual a dos tercios de la Península.

También está en proyecto la mejora de las retribuciones a los funcionarios civiles. Habló igualmente el señor Carrero Blanco sobre las 1.500 viviendas que ya se hayan terminadas en Aaíum y 700 en Villa Cisneros y cuyos diversos tipos habían sido muy bien acogidos por los nativos. En cuanto a comunicaciones, se pretende establecer líneas telegráficas y telefónicas que permitan un desenvolvimiento normal, como en las demás provincias, a través de Canarias y elevar la potencia de la emisora local.

Por último, el señor Carrero Blanco, dijo que habían de tener siempre la confianza de que España no les abandonará nunca y que pronto se resolverían todos sus problemas. —Cifra.

¿El último partido de Di Stéfano?

Una agencia dice que el "as" merengue terminará su vida deportiva el 24 de Mayo

Duesseldorf, 26.—El F. C. Santos, Sao Paulo, se enfrentará al Real Madrid, el 23 ó 24 de mayo de 1963, según informa la agencia deportiva alemana Sport-Informations-Dienst, en esta ciudad.

La citada agencia añade que este encuentro será el último de la vida deportiva del jugador Alfredo Di Stéfano.—Alfil.

NO-DO DE SUCESOS

Se descubre en Casablanca una red de traficantes de divisas

Sufre gravísimas heridas al ser atacado por un camello

Mata a su suegra a puñaladas

SUFRE GRAVISIMAS HERIDAS AL SER ATACADO POR UN CAMELLO

Las Palmas 26.—Con gravísimas heridas producidas por un camello de su propiedad, Antonio Cabrera Fuentes, de 63 años de edad, casado, natural de La Matilla, término municipal de Puerto del Rosario, isla de Fuerteventura, ha ingresado en el hospital civil de Las Palmas.

El hecho se produjo cuando aquél pretendió hacer volver al camello a su cuadra, de la que había salido. Como el animal se resistiese, el dueño le golpeó con un palo, se revolvió el camello contra él, y le dió tremendos mordiscos en el antebrazo izquierdo al tiempo que pretendía derribarlo para aplastarlo con su cuerpo.

Las heridas producidas eran de tal gravedad que hubo necesidad de trasladarle en avión a Las Palmas, donde ingresó en el hospital de San Martín.—Cifra.

SE BUSCA A UN BARCO PANAMEÑO QUE SOLICITO AUXILIO

Singapur, 26. — Aviones de la RAF y unidades de la marina australiana proceden a la búsqueda del barco panameño «Kawi» de 891 toneladas que informó por radio hallarse en peligro en las costas de Malaya.

El «Kawi» se dirigía a Singapur desde Saigón con ganado a bordo.—Efe.

UN HOMBRE MUERTO Y OTRO GRAVEMENTE HERIDO AL SER ARROLLADOS POR UN CAMION

Pontevedra, 26.—Un hombre resultó muerto y otro con heridas gravísimas al ser arrollados por un camión.

El accidente se produjo en las inmediaciones de Porriño cuando al salir de una taberna para tomar una motora que había aparcada Ramón Ucha Mínguez, de 21 años de edad y Venancio Saavedra Giráldez, de 35 años, ambos vecinos de dicha localidad, fueron arrollados por un camión de gran tonelaje. El primero murió cuando era trasladado a un sanatorio de Vigo, y el segundo se halla en gravísimo estado.—Cifra.

DOS HERIDOS GRAVES EN ACCIDENTE DE CIRCULACION

Pontevedra, 26.—Sufrió lesiones muy graves José San Martín Martínez al ser arrollado en el término municipal de La Estrada, por el motorista Valentín Canico Uva, que cayó del vehículo y también resultó lesionado de gravedad. Los dos heridos fueron trasladados a una clínica de esta capital.—Cifra.

LOS DOS ESPAÑOLES LADRONES DE ALHAJAS DETENIDOS EN LISBOA

Lisboa, 26. — Han sido puestos a disposición de las autoridades aduaneras los dos españoles detenidos hace días cuando se disponían a vender en Lisboa una colección de joyas que se ha sabido que fueron traídas de España.

Se ha decretado que corresponde ahora a los Tribunales de la Aduana esclarecer la situación de los detenidos y averiguar si hay o no motivo para procesarlos. —Efe.

RED DE TRAFICANTES DESCUBIERTA

Casablanca, 26. — La Brigada de Investigación de Aduanas ha descubierto una red de traficantes de divisas y ha detenido al jefe de la organización y a tres de sus cómplices, entre ellos un agente de una Compañía de navegación y el director de una empresa mercantil marroquí. También ha sido detenido un mecánico de una Compañía aérea que efectúa el servicio Casablanca-París al tratar de ocultar en el avión la suma de seis millones de francos argelinos. La banda también se dedicaba a la importación y exportación ilegal de lingotes de oro con Francia. —Efe.

DOS NIÑOS MUERTOS POR INTOXICACION EN LAS PALMAS

Las Palmas de Gran Canaria, 26. — Dos niños resultaron muertos y otros dos se hallan en estado grave a consecuencia de intoxicación por alimentos.

La familia está constituída por Jorge Pérez y Montserrat Montes y cuatro hijos del matrimonio.

Anoche la madre y los pequeños cenaron calamares y tomaron leche en polvo. Momentos después los pequeños se sintieron mal y fue avisado un médico, quien ordenó su inmediato traslado al hospital civil, donde dos de ellos, de nueve y cuatro años, dejaron de existir. Los otros dos tienen dos años y catorce meses, respectivamente. El padre trabaja en las prospecciones petrolíferas en la provincia de Sahara. — Cifra.

MATO A PUÑALADAS A SU SUEGRA

Las Palmas de Gran Canaria, 26. — Ha fallecido esta madrugada Carmen de la Nuez Penate, de 56 años de edad, a consecuencia de las puñaladas que le infirió en el estómago su hijo político Bartolomé Liria Mena. Este discutió con su esposa, intervino la suegra para apaciguarlos y la agredió con arma blanca. El agresor fue detenido. — Cifra.

UNA FINCA DE SAN PEDRO DE FORNADEIROS DESTRUIDA POR EL FUEGO

Lugo, 26. — Un incendio se registró esta madrugada en una casa de la parroquia de San Pedro de Fornadeiros, en el Ayuntamiento de Corgo, propiedad de Natividad Capón Gómez. El fuego destruyó la finca, con todos sus enseres e instalaciones anejas. Ante el amenazador incremento que tomaron las llamas y el peligro de que se propagaran a las casas colindantes fue avisado el servicio de bomberos de la capital, que acudió con todos sus elementos.

El ganado que se hallaba en los establos pudo ser puesto a salvo en los primeros momentos. Las pérdidas son muy importantes.

CAE DESDE UN ANDAMIO Y MUERE

Ponferrada (León), 26. — Gonzalo Carballo Barredo, de 25 años de edad, resultó muerto en el acto, al caer desde lo alto de una obra en construcción, donde trabajaba, en la Plaza del Cristo de esta ciudad.—Cifra.

HERIDO POR UNA EXPLOSION

Puente de Domingo Flores, (León), 26. — Pedro Alonso Alejandre, de 17 años, ha resultado con heridas de suma gravedad, por una explosión, producida en un almacén de materiales de construcción, propiedad de su padre.—Cifra.

T.V.E.

PROGRAMAS PARA EL DIA 26

Programa de sobremesa: 2'00, carta de ajuste; 2'15, cada semana una historia; 2'30, panorama; 2'45, Plaza de España; 3, telediario; 3'30, el hombre, ése conocido; 3'45, todos los deportes; 4, ciencia y vida; 4'15, los ángeles azules; 4'30, final del programa de sobremesa.

Programa infantil: 5'45, carta de ajuste; 6, Walter y la familia Corchea; 6'30, aventuras de campeón; 7, telepequediario; 7'15 solo para menores de 16 años; 7'30, final del programa infantil.

Programa de noche: 7'32, presentación; 7'33, nueva época; 8, Guillermo Tell (telefilm); 8'30, viaje con música; 9 Loreta Young (telefilm); 9'25, el tiempo; 9'30, telediario; 9'45, tercero izquierda; 10, silencio, vivimos; 10'30, gran parada; 11'30, telediario; 11'45, versos a medianoche, momento musical, recuerda; 12, cierre.

No haga volar el polvo de sus muebles

Unas gotas de GLASOL en el paño de desempolvar evitarán que el polvo que limpia de un mueble pase volando a otro. GLASOL retiene el polvo adherido al paño y le ahorra a Vd. trabajo pues no tendrá que desempolvar con tanta frecuencia.

Además, con GLASOL limpiará las manchas del barniz, hará desaparecer las rozaduras y restaurará el brillo perdido, conservando al mueble como si se acabara de barnizar.

Uselo usted, señora. No encontrará nada mejor para sus muebles.

GUIA MEDICA

CIRUGIA OCULAR
A. SECO CARRANCIO
Jefe de los Servicios de Oftalmología del Hospital Provincial
R. Argentina, 6 — PALENCIA

PROF. DR. CESAR FERNANDEZ-RUIZ
CIRUGIA DE LA MUJER. — PARTOS
Profesor de Ginecología de la Facultad de Medicina
Jefe de la Maternidad — Maternólogo del Estado
CONSULTA DIARIA, de 12 a 3 — Palencia
Mayor Principal, 33. Teléfono, 1533
Operaciones y urgencias: Sanatorio de la Cruz Roja
Teniente Velasco, 9 — Teléfono, 3598

J. M. Miguel Marcos
Consulta de 11 a 1
B. de Bengoa, 28, 1.º
Teléfono 2567
De la Sociedad Española de Cardiología
CORAZON - VASOS - PULMON. — Rayos X. Electrocardiografía

CONSULTA DE RADIOLOGIA Y FISIOTERAPIA MEDICA
DR. SANTOS CAPILLA
PROFESOR DE LA FACULTAD DE MEDICINA
Rayos X. — Tomografía. — Onda Corta. — Inductotermia. — Ultrasonidos. — Radiaciones Infrarrojas y Ultravioletas. — Corrientes galvánicas y faradica. — Electrodiagnóstico
Avda. Modesto Lafuente, N.º 11 — De 12 a 1

J. DURANTEZ CAMINERO
MEDICO OCULISTA
del Servicio de Oftalmología del Hospital Provincial de Madrid
Consulta en D. Sancho, 10 — Teléfono, 2182
(Edificio Banco Español de Crédito)

ERADIO ALONSO
SUSPENDE LA CONSULTA HASTA EL 1 DE NOVIEMBRE

FELIPE MARTIN R. ESCOBAR
Médico Electro-Radiólogo
TOMOGRAFIAS. — Radiografías seriadas. — Aparato portátil
ULTRASONIDO. — Onda Corta. — Corrientes eléctricas
Consulta de 11 a 2 y 4 a 6. Plaza de León, 2. Teléfono, 1352

Doctor CALLEJA
Mayor, 28 — Teléfono, 3406
HA TRASLADADO SU CONSULTA A IGNACIO MARTINEZ DE AZCOITIA, 9, 2.º
Consulta de 12 a 2

D. Tomás Miguélez Bustamante
CIRUJANO

DOCTOR JOSE S. VINUESA
CIRUJANO - UROLOGO
Ex-profesor A. de la Facultad de Medicina de Valladolid
RIÑON-PROSTATA-VIAS GENITO-URINARIAS
Consulta de 11 a 1
Mayor, 91, 1.º — Teléfono, 2663

JULIO AGUADO MATORRAS
MEDICO EX-INTERNO DE LA STAEDTISCHE
Frauenklinik de Bremerhaven (Alemania)
ENFERMEDADES Y CIRUGIA DE LA MUJER. PARTOS
Consulta de once a una y de cuatro a seis. Mayor, 130, 2.º
Teléfonos: Consultorio: 29-34. Domicilio particular: 20-05
Operaciones y Urgencias: Sanatorio San José (O. S. 18 de Julio). Telf., 1540 y Clínica de la Cruz Roja

D. DACIO CRESPO H. DE MEDINA
JEFE DE LOS SERVICIOS DE CIRUGIA DEL HOSPITAL PROVINCIAL
Consulta de 12 a 2 y de 4 a 6
Teniente Velasco, 1 (detrás de la iglesia de San Lázaro).—Telf., 1456
Operaciones y urgencias:
SANATORIO DE LA CRUZ ROJA. Teniente Velasco, núm. 9. Telf., 3598

ALFREDO PRIETO VIDAL
ENFERMEDADES NERVIOSAS Y MENTALES
Director del SANATORIO SAN LUIS
Ex Director del Instituto Psiquiátrico de San Boy (Barcelona)
CONSULTA DE 1 A 2,30 — PLAZA SAN LAZARO, 1

José M.ª Martín Barbán
Medicina y Cirugía del aparato digestivo
Consulta, de diez a una
Becerro de Bengoa, 24. — Telf., 2041

Dr. J. Mateo Romero
Especialista de pulmón y corazón.
Profesor A. de la Facultad de Medicina de Valladolid. Exploraciones radiológicas y electrocardiográficas a domicilio.
Consulta en Martínez de Azcoitia, 3

JOSE L. DE GUZMAN
Consulta de 12'30 a 2
PARTOS Y CIRUGIA DE LA MUJER
R. Argentina, 4. Teléfono, 2065

AGUSTIN P. HIGELMO
CIRUJANO
Sanatorio "Jesús Nazareno"
(Jardinillos), de 12 a 1. — Telf. 1803

P. ANDRES G. CUENA
Jefe del Servicio de Medicina Interna de los Establecimientos Provinciales de Beneficencia, por oposición
RAYOS X
Mayor, 10 y 12. De 11 a 2. Telf., 2480

Abilio Burgos de Pablo
Director del Dispensario Antituberculoso del Estado
Bronquios-Pulmón Corazón-Vasos
Muro, 2. (Detrás del Gobierno Civil). Teléfono: 2790-138

Teógenes Manuel Aguilar
ESPECIALISTA EN ENFERMEDADES DE LOS NIÑOS
Consulta de 12 a 2
MAYOR, 28

ALFONSO GONZALEZ
Médico Odontólogo — RAYOS X
Mayor, 156

C. REGUERA PEREZ
Puericultor Titulado
Enfermedades de los niños
RAYOS X
Consulta de 12 a 2
Pl. San Lázaro, 2, 3.º
Teléfono: 2682

JOSE HERRANZ
MEDICO DENTISTA
De la Beneficencia Municipal, por oposición
Burgos, 22

Manuel Junco Calderón
Garganta, nariz y oídos
Consulta y operaciones, de 11-1 y 4-6
Marqués de Albalá, 1. — Telf., 2094
Primero y tercer jueves de mes en Alar del Rey, de 10 a 12 y Cervera de Pisuerga, de 1 a 3

ELADIO PEÑALBA DIEZ-QUIJADA
MEDICO BACTERIOLOGO MUNICIPAL
Análisis clínicos — V. Calderón, 12

Dr. Joaquín D. Cascón
REANUDA LA CONSULTA

SANTIAGO MORO
MEDICO - PUERICULTOR
Médico ex interno de la Casa Salud Valdecilla
ESPECIALISTA EN NIÑOS
RAYOS X
Consulta de 11 a 2 y de 4 a 8
Mayor Pral., 116, 2.º. Telf., 1451

Carlos Illera Paisán
REANUDA SU CONSULTA
BERRUGUETE, 8

S. PAJARES GARCIA
Médico Jefe de los Servicios Provinciales de Puericultura, por oposición
Consulta de Puericultura y Enfermedades de los niños
RAYOS X
Calvo Sotelo, (Jardinillos), 3, 1.º dcha
Horas: de 12 a 2 — Teléfono, 1634

J. A. LEDO POZUETA
Trastornos Vasculares, Periféricos y Cirugía Vascular
Núñez de Arce, 4. Telf. 2-23-43
VALLADOLID

DR. JESUS CASAÑE MORO
Especialista de Aparato Digestivo
MEDICINA Y CIRUGIA
Ex Médico del Servicio Médico Quirúrgico de Aparato Digestivo del Hospital Provincial de Madrid
Consulta de 11 a 2
Martínez de Azcoitia, 8-1.º Tel. 1807

RAFAEL M. ALMEIDA
Médico-Jefe del Hospital Provincial por oposición
RAYOS X
Horas de consulta: de 11 a 2
Mayor Pral., 254, 1.º, Izda. Telf., 1583

César Rojo
NIÑOS
Consulta: Mayor, 56 de 10'30 a 11'30
Teléfono 3429 y 3288

MAMA
sus niños ¿ya me escriben?

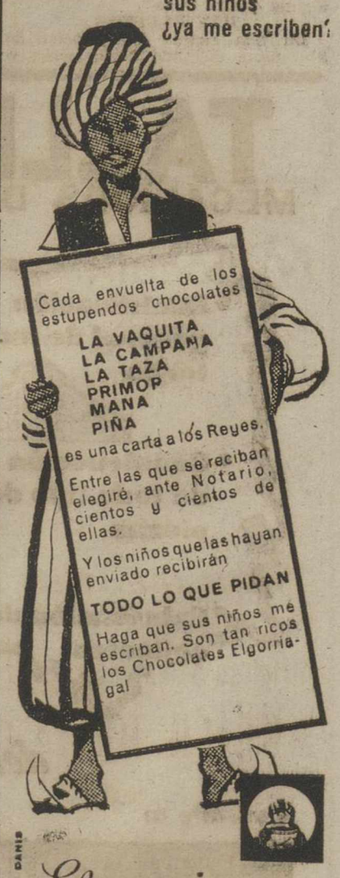

Elgorriaga
el chocolate de los Magos

M.C.D.2022

Recuerdos viejos

HACE 50 AÑOS

NOTICIAS DEL DIA 27 DE OCTUBRE DE 1912

AUDIENCIA. — Para mañana está señalado el juicio oral y público, ante el tribunal del Jurado, y hora de las once, la causa seguida en el juzgado de Carrión contra dos procesados por robo.

Está encargado de la defensa de uno de los procesados don Gerardo Martínez Arto, y de su representación el procurador don Fausto Celada Arce.

Y de la del otro procesado, el letrado don Juan Díaz-Caneja, representándole el procurador don Nicasio Baquero Fernández.

NOTAS MILITARES. — El general de brigada, don Joaquín Martínez García, ha sido nombrado jefe de la segunda brigada de la XII División (Burgos).

INSPECCION DE MEDIDAS. — Como consecuencia de la inspección practicada esta semana en las medidas que usan las lecheras, ha recogido el fiel contraste, con el auxilio de la guardia municipal, 18 medidas ilegales, habiendo dado cuenta de ello al alcalde, señor Alonso, para que les imponga una multa a los dueños de las mismas, y denunciando a dos de ellos ante el juzgado, acompañando las medidas que les fueron recogidas, por ser excesivamente cortas.

TROTAMUNDOS. — Anoche llegó a Palencia un explorador alemán, Arturo Winterfeld, que viene recorriendo todos los países del mundo, a pie.

Lleva ya doce años dedicado a esta empresa, estando a punto de culminar su empresa, pues le faltan unos dos años para finalizarla y recorrer los 135.000 kilómetros que tiene previstos, para ganar un premio de 150.000 marcos que la empresa tiene en litigio. Habla siete idiomas, entre ellos el español.

Salió de Hamburgo el día 1 de enero de 1900, y los únicos recursos se los proporciona la venta de tarjetas postales con su retrato.

Desde Palencia marchará con dirección a Barcelona, donde embarcará para Port-Said, para seguir a Colombo, Calcuta, Indochina, Japón y Australia, donde terminará su viaje alrededor del mundo.

GUARDIA CIVIL. — Es un hecho ya el aumento de las fuerzas de la Guardia Civil en España, creándose siete depósitos de instrucción con cien hombres cada uno.

Estos depósitos proporcionarán guardias de nuevo ingreso y se establecerán en Madrid, Córdoba, Jerez, Valencia, Zaragoza, Bilbao y Palencia.

El Ayuntamiento, a fin de cumplir el acuerdo de facilitar edificio para estas fuerzas, ha comenzado las gestiones para poder arrendar uno que reúna las necesarias condiciones.

BANQUETE-HOMENAJE. — La comisión gestora del banquete-homenaje proyectado en obsequio del Excmo. Sr. D. Abilio Calderón, hace público que dicho acto tendrá lugar en Villalón, a la una de la tarde, el domingo 3 del próximo noviembre.

Dicho acto se ha organizado sin otro fin que testimoniar al homenajeado la gratitud y respetos de los pueblos a quienes beneficia el ferrocarril secundario (primero de España), que acaba de inaugurarse en Palencia, cuya subasta autorizó el señor Calderón, cuando ocupó la Dirección General de Obras Públicas, desde cuyo importante puesto oficial colaboró eficaz y constantemente por los intereses castellanos.

Las adhesiones para este acto y peticiones de tarjetas, podrán hacerse hasta las doce de la mañana del día 30, siendo el precio de las tarjetas para el banquete, de 15 pesetas.

TRATADO FRANCO-ESPAÑOL.—Dicen de París que anoche recibió Mr. Poincaré la visita del embajador señor Pérez Caballero, a quien le entregó la contestación del Gobierno francés a la nota española.

Se cree que, debido a esto, se acelerará la firma del tratado franco-español.

AVICULTURA

RESULTADO DEL «CONCURSO DE MUESTRAS AL AZAR» 1961 EN «ARIZONA»

Vencedora: Hy-Line, con Beneficio: 38,40 pesetas superior al porcentaje de otras marcas.

Número de huevos: 24 más al porcentaje de otras marcas.

Consumo de piensos: Inferior en 6 kilos 525 gramos por cada 360 huevos al promedio de las restantes marcas.

Una vez más Hy-Line se ha mostrado a la altura del prestigio internacional de que goza.

¡SI!

Son mantas DAVID por eso son buenas y además... Son de lana

¡NO!

No son de las de dos por una... Son las que fabrica la casa DAVID RODRIGUEZ, S. A., con la garantía de su firma

DAVID PALENCIA

Pan de los Pobres

Donativos recibidos

CEPILLOS DE LA IGLESIA DE SANTA CLARA

Baltanás: envío 25 pesetas para los pobres y 25 para celebrar una misa por mis intenciones. Ampudia: Para el Pan de los Pabres, 50 pesetas por favores recibidos. A. M. G. Salinas: Para el Pan de los Pobres, 25 pesetas, Francisca Proaño. Bustillo del Páramo: Por un favor recibido, 25 pesetas. Una devota. Palencia: por favores recibidos, 200 pesetas. A. C. Una devota, para alcanzar un favor, 12 pesetas. E. L. y para el Pan de los Pobres, 25 pesetas. Id. Id. Muy agradecida por haber hallado un objeto, 5 pesetas. Por dos favores recibidos, 15 pesetas y a la vez prometo 50 pesetas si me concede una gracia espiritual.

Zamora: por un favor recibido, 50 pesetas. F. S. V. Quintana del Puente. por favores obtenidos, 100 pesetas. Frechilla: doy 15 pesetas para el Pan de los Pobres. Una devota. Autillo de Campos: para alcanzar un favor, 25 pesetas. Una devota. Villamuera: en acción de gracias por un favor recibido, 25 pesetas. P. M. Amusco: envía 5 pesetas a San Antonio por un favor recibido. M. A. Para cinco panes por un favor recibido. San Cebrián de Mudá: por un favor obtenido, 10 pesetas. T. R. Monzón: una misa y 15 pesetas por un favor recibido. Sagrario Verano. Villacidaler: por un favor recibido, 50 pesetas. Mazuecos: habiéndome caído y al ser libre del accidente, doy 25 pesetas a San Antonio. Matiitas Calonge. Lantadilla: os entrego 10 pesetas para el Pan de los Pobres. C. S.—**Eugenio Calzada, Director del Pan de los Pobres. Comandante Ramírez, 3.**

La vida en la Región

El Dr. Fernández-Ruiz pronunció una interesante conferencia en el Ateneo santanderino

Han llegado a Segovia los 19 escritores que iniciarán las "Jornadas Literarias"

BURGOS

RECURSO CONTRA EL AYUNTAMIENTO. — Han celebrado una reunión extraordinaria las Cámaras Oficiales de la Propiedad Urbana y de Comercio e Industria, con el fin de estudiar las consecuencias y efectos de la anunciada aplicación por el Ayuntamiento de Burgos de la Tasa de Equivalencia a personas jurídicas permanentes y Sociedades Civiles y Mercantiles. Después de la reunión, ambas Cámaras han adoptado el acuerdo de que, en atención al elevado gravamen que tal imposición municipal supone y las funestas consecuencias que puede crear para el futuro urbano e industrial de la ciudad, se hará uso por ambas Corporaciones de los recursos que concede la Ley y en consecuencia se interpondrán dentro del plazo concedido.

LEON

POSTE REPETIDOR DE T. V.- En la sesión celebrada por la Comisión Permanente del Ayuntamiento leonés, se ha dado cuenta de un escrito del Delegado Provincial de Información y Turismo, trasladando otro de los servicios técnicos de la Dirección General de Radiodifusión y Televisión, contestando a otro de la propia Delegación leonesa, en el que se hace constar que como el repetidor de televisión se instaló en convenio particular, no sera subvencionado por el Ministerio.

En cambio se anuncia que se está estudiando el proyecto de instalación de otro poste repetidor en el término de Matadeón de los Oteros, con una potencia de 20 vatios. La obra citada, que se terminará antes del presente año, correrá a cuenta de la mencionada Dirección General.

LOGROÑO

EXTRAÑA DIVERSION. — Por una pareja de la Policía Armada fué detenido y conducido a la Comisaría de Policía logroñesa, Jesús Martínez Ruiz, de 41 años, domiciliado en San Román de Cameros, el cual estaba propinando, cuando fué detenido, serios puntapiés a cuantos coches se hallaban aparcados frente al Hotel París, causando en los mismos fuertes abolladuras.

Interrogado Jesús, manifestó que lo hacía para divertirse. Parece probado que el detenido se hallaba bajo los efectos de fuerte intoxicación etílica.

SANTANDER

CONFERENCIA DEL DOCTOR FERNANDEZ-RUIZ. — En la tarde del miércoles y con ocasión de iniciar el curso 1962-63 la Sección de Médicos del Ateneo santanderino, ha pronunciado una brillante conferencia el doctor don César Fernández-Ruiz, eminente ginecólogo palentino.

Realizó la presentación del conferenciante el doctor don Antonio Sandoval Barcía-Briz, presidente del Colegio de Médicos de la capital montañesa.

El doctor Fernández-Ruiz trató del examen y análisis de las enfermedades padecidas por Santa Teresa de Jesús, de las que la Santa da cuenta en el libro de su «Vida» y en las «Cartas». La brillantez y amenidad del conferenciante arrancaron cálidos aplausos del numeroso y selecto auditorio.

SEGOVIA

JORNADAS LITERARIAS. — Han llegado a la capital segoviana los 19 escritores que van a iniciar en la misma las «Jornadas Literarias» que han de llevarles a recorrer las tierras de la provincia.

En el Gobierno Civil fueron recibidos por el señor Murillo de Valdivia, quien les dirigió unas palabras de salutación. En representación de los «Jornadistas» contestó Dámaso Santos.

La relación de todos los escritores llegados a Segovia comprende a los siguientes: Eugenia Serrano, Concha Castroviejo, María Antonia Dans, Angel Montesinos, Dámaso Santos, Juan Espandiú, Eusebio García Luengo, Ignacio María Sanuy, Gonzalo Sebastián de Erice, José Hierro, Juan Miguel Lamet, Juan Antonio Cabezas, Luis Antonio de Vega, Luis Ponce de León, Manuel Alcántara, Mariano Tudela, Luis López Anglada, Víctor Auz Castro y José María San Juan.

DUEÑA DE CASA

Vele por la seguridad social de su asistenta, esa persona que la ayuda en las faenas domésticas durante unas horas al día, informándola se pase por las oficinas del Montepío, sitas en Valentín Calderón, número 2, para que haga su afiliación correspondiente.

DESENFRIOL ?
... ¡Vd. ya lo sabe!
El antigripal que garantizan 500 millones de consumidores.

BOLSA Y FINANZAS

Cotizaciones de los mercados de valores e impresiones de la jornada facilitadas por el BANCO DE BILBAO y la AGENCIA CIFRA correspondiente al día 26 de octubre de 1962

BOLSA DE MADRID

Madrid, 26.—La sesión final de semana fué optimista y con abundancia de dinero, después de los baches sufridos en jornadas anteriores. Destacan por su animación los Explosivos y el corro eléctrico. El cierre se efectuó dentro de esta misma animación.

En 101 valores cotizados en renta variable, 57 subieron, 13 bajaron y 31 repitieron.—Cifra.

BANCOS: Exterior, 616.—Central, 930.—Banesto, 1.092.—Hispano, 856.—Rural, 310.—Popular, 695.

ELECTRICAS: H. Española, 354.—Nansa, 158.—Sil, 254,5. — Sevillana, 217,5. — Madrileña, 243,5. — FECSA, 264.—Fenosa, 288. — Leonesas, 198. — Chorro, 174.—R. Zaragoza, 168.

SIDEROMETALURGICAS: Auxiliar FF. CC., 250.—Material y Construcciones, 132.—Manufacturas Metálicas M., 44.—Seat, 278.—Fasa, 600.—Altos Hornos, 212.—Santa Ana, 91.

MINERAS: Duro-Felguera, 172. — Rif, 560.—Ponferrada, 847.

QUIMICAS: Industrias Aragonesas, 229.—Explosivos, 357.—Petróleos 391.—Hidro-Nitro, 164.

CONS. E INMOBILIARIAS: Dragados y Construcciones, 312.—Urbanizadora Metropolitana, 830.—Inmobiliaria Metropolitana, 173. — Urbis, 88.—Hidrocivil, 110.

ALIMENTACION: El Aguila, 717.—G. Azucarera, 230.

TEXTILES: Fefasa, 121.—Sniace, 358.

VARIAS: Campsa, 194.—Construcción Naval, preferentes, 139.—Tabacalera, 240.—Telefónicas, 226,5.—Metro Madrid, 190.

BOLSA DE BILBAO

Bilbao, 26.—La Bolsa, afectada, como todas, por la tensión internacional, acusó durante el curso de la semana corrientes de flojedad que determinaron diferencias de signo contrario. Casi todos los valores registraron el impacto, aunque sin oscilaciones importantes. En la jornada de hoy la Bolsa se ha mostrado más discreta. En general se ha observado una mayor estabilidad y algunas reacciones interesantes en Bancos y eléctricos; en aquéllos mejoró 17,5 enteros Bilbao, 9 Bancayas y 5 Hispanos; los segundos se han movido entre los dos y los cinco enteros en alza. La semana cerró con alguna nerviosidad, pero mejor entonada.—Cifra.

BANCOS: Banco de Bilbao, 987. — Banco de Vizcaya, 999.

NAVEGACION: Nervión, 590.

QUIMICAS: Papelera Española, 500.—Unquinesa, 310.—Nicas, 146.

VARIAS: La Robla, 124.—Campsa, 196.

SIDEROMETALURGICAS: Altos Hornos, 210,5.—B. Wilcox, 346.—Basconia, 286.—Euskalduna, 168.—Santa Bárbara, 115.

ELECTRICAS: Iberduero, ordinarias, 389.—Viesgo, 238.—R. Zaragoza, 170.

BOLSA DE BARCELONA

Barcelona, 26.—En la sesión de Bolsa de hoy, última de la semana, se notó más confianza que en la anterior, debido a los compradores, que engulleron el papel salido al mercado en gran cantidad. En el corro de acciones los valores locales de arbitraje, eléctricos e industriales, mejoraron en su mayoría los cambios, recuperando diferencias de días anteriores. En fondos públicos mejoraron también los cambios y en obligaciones apenas se operó, con pequeñas pérdidas.—Cifra.

Petróleos, 585.—Explosivos, 356. — Cros, 455.—Aguas Barna, 336.—Motor Ibérica, 1.715. — Carburos Metálicos, 558.—Tabacos Filipinas, 560. — Sansón, 413.—Asland, 528.

BANCO DE BILBAO
Banca. — Operaciones de Bolsa. — Pago de negociables de trigo
Mayor Pral., 79. — PALENCIA

BANCO DE SANTANDER
Fundado en 1857
Banca - Cambio - Bolsa
Caja de Ahorros
Mayor, Pral, 21.—PALENCIA

Un abogado y un técnico agrícola a su servicio, suscribiéndose a MIES. Revista mensual. Suscripciones: 36 Ptas. al año. Apartado, 9, Palencia.

anuncios por palabras

Alquileres

SE CEDE local comercial-industrial, con o sin instalaciones. Modesto Lafuente, 17.

ALQUILO dos hectáreas vezas. Cantina Calabazanos. Fidel López.

SE SOLICITA piso en renta, no importa sea pequeño, cuarto de aseo. Entregar señas esta Administración.

Automóviles

AGENCIA España. Academia de conductores. Enseña a conducir con automóviles nuevos y modernos.

AGENCIA España. Academia de conductores. Carnets garantizados. Don Sancho, 16 (Banco Español de Crédito). Teléfono 22-53.

AGENCIA España. Academia de conductores. Modernísimo sistema de enseñanza. Profesorado competentísimo, clases ininterrumpidas desde las nueve de la mañana.

VENDO camión ligero gasoil. Francisco Medina. Carrión de los Condes.

Compras

ALMENDROS. Se compran dulces y amargos. L. García. Mancornador, 26. Interior.

Fincas

SE VENDE casa con terreno de regadío. Baños de Cerrato. Dionisio Camino.

VENDO casa libre de inquilinos, calle Valentín Calderón. Informes, Plaza de Cervantes, 1, primero, derecha.

VENDO casa. Carrión de los Condes. Francisco Medina.

CONTRATISTAS, vendo terrenos para edificar casas 5, 6 plantas, en el Otero, junto a la Parroquia de San Ignacio. Informarán, María Moro. Mayor, 9.

SE VENDEN dos casas. A y F. Camino de la Torrecilla. Tercer Barrio, con patio. Informes, Boca-plaza, 2, comercio Azofra.

VENDO huerta, calle Santiago, número 10. Justo Izquierdo.

SE VENDE casa y varias fincas. Carrión de los Condes. Herederos Sánchez, en Palencia. Teléfono 3854.

VENDO casa céntrica, tres plantas, seis viviendas, buena producción. Teléfono 3343.

Ganados y aves

VENDO 60 ovejas y 30 corderas. Víctor Acosta. Amusco.

SE VENDEN 14 terneras superiores, diez meses. Andrés Perrote. San Cebrián de Campos.

SE VENDE mula 7 años. Regino Salamanca. Cordovilla La Real.

VENDO dos jatos suero y cerdos al destete. Castromocho. Erundino.

VENDO 30 ovejas recién paridas. Becerril. Victoriano Jato.

POLLITOS carne gigantes Silver-Cornish, gran desarrollo en pechuga y muslos. Comercial Avícola. República Argentina, 16. Teléfono 2519.

VENDO cerdos al destete. Castromocho. Bernardo Martínez.

VENDO cerdos destete. Cid, 8. Palencia.

VENDO terneros suero. Carretera Villalobón. Lechería Manolo.

Hospedajes

ADMITO pupilos, pensión completa. Informes, Diez Hermanos. Mayor, 117.

Maquinaria y Reparaciones

TRACTORES ingleses marca «NUFFIELD» de 56 y 60 CV. El tractor de más calidad. Recambios de origen. Arados basculantes. Remolques. Sembradoras y abonadoras para tractor. Almacenes maquinaria Ortega y Ortiz de Zárate.

NEUMATICOS, correas de ventilador, correas trapezoidales. Navamuel. Casado del Alisal. E. Teléfono 1937.

ARADOS de discos y rejas, cultivadores y gradas discos tractor, desgranadoras de maíz, rodillos, rastras, gradas, cortarraíces, vertederas "TRIPLEX" discos, rodamientos, tornillería, aceites y grasas. Almacenes Pinacho.

VENDO soldadura autógena, baja presión, seminueva, equipo completo, boquillas y cortador. Buenavista de Valdavia. Tomás Rodríguez.

Pérdidas

PERDIDA galga negra, atiende por «Chispa». Serapio Aguado. Boadilla del Camino.

Préstamos

HIPOTECAS sobre fincas rústicas, urbanas. Intereses cuatro y medio, tramitación rápida. Absoluta reserva. Tristán. Montero Calvo, 22. Valladolid.

Trabajo

SE NECESITA doncella. República Argentina, 6, tercero, derecha.

NECESITAMOS muchacha todo servicio, 800 a 1.000 pesetas. Inútil presentarse sin buenas referencias. La Flor. Santoña (Santander).

NECESITO aprendiz. Bar Colón.

SEÑORAS: El problema de su infiernillo de petróleo y estufas está resuelto reformándolo a "butano" en Reparaciones Zapata. General Amor, 3. Teléfono 3201.

SE NECESITAN oficiales y peones, buenos destajos. Dragados y Construcciones. Obras Héroes del Alcázar. Frente Fábrica de Armas.

SE NECESITA encargado de almacén con conocimiento de oficina. Bakins. República Argentina, 13. Horas de 6 a 8.

NECESITO muchacha que sepa obligación. Informes, Mayor, 59, principal.

CUADRILLA de cuatro obreros para sacar remolacha a destajo durante tres meses, se necesita. Finca "La Regalada". Husillos (tardes).

SERENO se necesita. Hotel Iberia.

INTERESA Agente Comercial para representación varios artículos uso constante. Apartado 6005. Barcelona.

INTERESA excelente vendedor bien relacionado organismos agrícolas visite provincia, vehículo propio. Productos ICA. Montblanch (Tarragona).

NECESITASE muchacha, buen sueldo. Razón, esta Administración.

SE NECESITA mecánico-tornero, bien retribuído. Para informes, Fructuoso Martín. Cervera de Pisuerga (Palencia).

SE NECESITAN muchachas de servicio en el Sanatorio Tablada. Sueldo 1.000 pesetas mensuales. Manutención y residencia a cargo del Sanatorio. Escribir al Administrador del Sanatorio Tablada. La Tablada (Provincia de Madrid).

SE NECESITA chofer carnet primera. Taller Gallardo. Balmes, 10.

SE NECESITA electricista. Ramón Miguel. Mayor, 75.

Traspasos

POR NO poder atender, en pleno rendimiento, en lo más céntrico de Baltanás (Palencia), vendo o traspaso comercio de tejidos con vivienda, comercialmente muy bien relacionado, más de cien fabricantes en exclusiva y muchísima clientela, facilidad de pago. Para más detalles, dirigirse a J. Barragán. El Carmen, 10.

TRASPASO tienda de comestibles sola, en R. Argentina, 14, por tenerme que marchar.

Varios

TUBOS cemento, gres y fibro-cemento, precios interesantes. Materiales de construcción Pastor. Palencia.

LA HORTENSIA. Materiales construcción. Madrigal Martínez Hermanos. 4.

SE VENDE lote terneros gordos y otro lote para pastos y se necesita pastor. Gregorio Andrés. Camino San Román.

VENDO cafetera marca «Gaggia», dos grupos y mesa billar de segunda mano. Bar Colón. Herrera de Pisuerga.

Vehículos

SE VENDE carro de par, Augusto Herrero. Portillejo.

VENDO tractor Lanz. Para tratar, con Asunción Aguado. San Cebrián de Campos.

SE VENDE «Guzzi» recién reparada. Tratar, Eladio Mota. Villalobón.

VENDO carro vacas y par. La Vid de Ojeda. Eutiquio Martín.

Ventas

VENDO 75 olmos. Genaro. Quintanilla de la Cueza.

GANADEROS. Disponemos existencias almortas y yeros, precios afinados. Sobrinos Francisco Payo. Teléfono 3248.

TUBOS de cementos, fabricación mecánica, prensados y vibrados, calidad inmejorable. "Arroyo". Casado del Alisal, 41.

VIGUETAS "Castilla", novedillas de cemento, ventanales, postecillos cerramiento, soportapostes y toda clase de prefabricados de hormigón. "Arroyo". Casado Alisal, 41.

VENDO teja plana derribo. Teléfono 3605.

VENDO bocoyes roble. Fernando Gallego. Prádanos de Ojeda. (Palencia).

FARMACIA se vende en la provincia de Santander, ayuntamiento de 4.500 habitantes, 5 médicos, 2 veterinarios. Buenos ingresos. Bien comunicado con Santander, Burgos y Bilbao. Informes: V. de la Bárcena. Marqués de Cilleruelo, 23, primero, Reinosa.

Motocultores PLANET Jr.
con equipo de Arado, Grada, discos, Cultivador y Guadañadora
DE LA CASA
S. L. ALLEN & COMPANY, INC.
de Philadelphia
LOS MEJORES DEL MUNDO
ENTREGAS INMEDIATAS Y CON FACILIDADES DE PAGO
Dirigirse a los representantes exclusivos para España
MUGICA ARELLANO Y C.IA S. A.
Ingenieros - PAMPLONA
SUCURSAL DE PALENCIA:
Mayor Principal, 14 Teléfono, 2168
AGENCIA DE LEON
General Mola, 4 Teléfono 6820

IDEAL H-3-W
LA NUEVA ESTRELLA DE LA AVICULTURA AMERICANA
E. A. ejemplar "LA DEHESILLA"
Plaza del Poniente, 3.—VALLADOLID
DELEGACION EN PALENCIA:
Avícola California.—República Argentina, 2
Teléfono 2188.—Apartado Correos, 114

en todo el mundo
rieles y accesorios para cortinas

prácticos, cómodos... eternos!

Excelentísimo Ayuntamiento de Herrera de Pisuerga

GRAN FERIA DE "LOS SANTOS"

Debidamente autorizados por la Superioridad, se celebrarán en esta ciudad:

El miércoles, día 31 de octubre: MERCADO SEMANAL.

El jueves, día 1 de noviembre: la famosa feria de "LOS SANTOS" (toda clase de ganados).

Es precisa la guía de Sanidad Veterinaria.

Herrera de Pisuerga, 23 de octubre de 1962.

El Alcalde,
LUIS GONZALEZ ALONSO

M.C.D.2022

NOTICIAS de MADRID

Los Misterios del Rosario, en 15 sellos de Correos

Diariamente se reparten dos millones de objetos postales

1.800 familias, conminadas a comprar las viviendas

Madrid.—(Crónica de ARGOS especial para DIARIO-DIA. Prohibida la reproducción).

La nueva emisión española de sellos de correos, sobre los quince misterios del Rosario, es la que hasta ahora comprende mayor variedad de diseños. Constituye una colección artística en miniatura, ya que se han seleccionado las obras de los mejores maestros.

No es de extrañar que tan valiosa edición corresponda a temas marianos, pues España es el país que más veces ha estampado la imagen de la Virgen María en los sellos postales, incluso más que el Vaticano. En 160 modelos de sellos españoles aparece la Santísima Virgen en las más variadas advocaciones. El primero, emitido en 1930, representaba a Nuestra Señora de la Rábida, con motivo de una conmemoración colombina.

En todos los países se hacen preciosidades en estampillas de Correos. Y las españolas mantienen un alto pehtigio en el concierto universal. Precisamente el gran premio de Europa 1960, en la exposición internacional filatélica de París, fué para un sello español con la imagen de la Inmaculada de medio cuerpo, de Murillo, y otro importante premio correspondió al de la Virgen del Rosario, del mismo pintor sevillano.

Tal es la variedad de motivos, que los filatélicos ya no pueden abarcarlos todos, sino que han de elegir los que están más al alcance de sus posibilidades económicas y de sus gustos y preferencias. Las colecciones filatélicas de tema religioso son de las más numerosas. Es notable la del arzobispo de Nueva York, cardenal Spellman. La más completa y valiosa del mundo será, seguramente, la de Eduardo Ruttimann, de Basilea. Y, en España, la de Carmen Agulló, de Zaragoza, premiada en varias exposiciones.

El Correo español lleva setenta y tres años de existencia. Si se pudieran reunir todos los modelos de sellos de todo este tiempo, se conseguiría una colección copiosísima y de un valor incalculable. Pero en filatélica precisamente los que más se cotizan son los sellos raros o únicos. El aficionado que los posee es como si tuviera un tesoro. Es ésta una afición «agradecida», pues, aparte la satisfacción que produce, los fondos filatélicos aumentan considerablemente su cotización.

El Correo español, uno de los servicios públicos más eficaces y prestigiosos se va desarrollando de acuerdo con las necesidades de los tiempos. Tomando como referencia una fecha no muy lejana, la de 1950, puede uno darse cuenta del avance tan vertiginoso que este servicio va alcanzando. En dicho año se cursaron en Madrid trece millones de giros postales (2.000 diarios) por un importe total de tres mil millones y medio de pesetas. El año pasado, o sea en 1961, fueron cerca de cincuenta y tres millones de giros, con un promedio diario de 14.500 giros y de cuatro millones de pesetas.

En 1961 se cursaron también diariamente en Madrid 1.700.800 objetos postales, 15.000 certificados y paquetes de libros por valor de 800 millones de pesetas. No es aventurado, pues, anticipar que en el año en curso se redondee dicha cifra en los dos mil millones. Estas cantidades aumentan considerablemente en la época de Navidades. Tan fabulosa correspondencia es repartida en la capital por 1.833 carteros, que recorren desde los barrios de mayor densidad de población hasta las casas diseminadas por los confines del extenso término municipal.

Hace cuatro años, en 1958, los inquilinos del moderno barrio de la prolongación de la calle del General Mola sufrieron un grave disgusto. La empresa inmobiliaria les notificó la venta de las viviendas. Ellos ni tenían dinero para pagarlas ni podían hacerse cargo de unos pisos que, a pesar de ser de nueva construcción, presentan resquebrajamientos y múltiples deficiencias.

Pero, realizadas las reparaciones que fueron ordenadas, ahora la empresa ha vuelto a conminarlos. Mas los vecinos de General Mola (unas 1.800 familias), constituidos en asociación, no están conformes con la autorización de venta dada por la Delegación provincial de la Vivienda, por considerar que no se ha hecho más que «lavar la cara» de los bloques y ocultar superficialmente los graves defectos de construcción. Por su transcendencia social, parece que el problema será resuelto a favor de los inquilinos.

REPORTAJES "DIARIO-DIA"

Nubia: La Arqueología en carrera contra el tiempo

La excitante "cacería" de los desiertos-Excavaciones presurosas

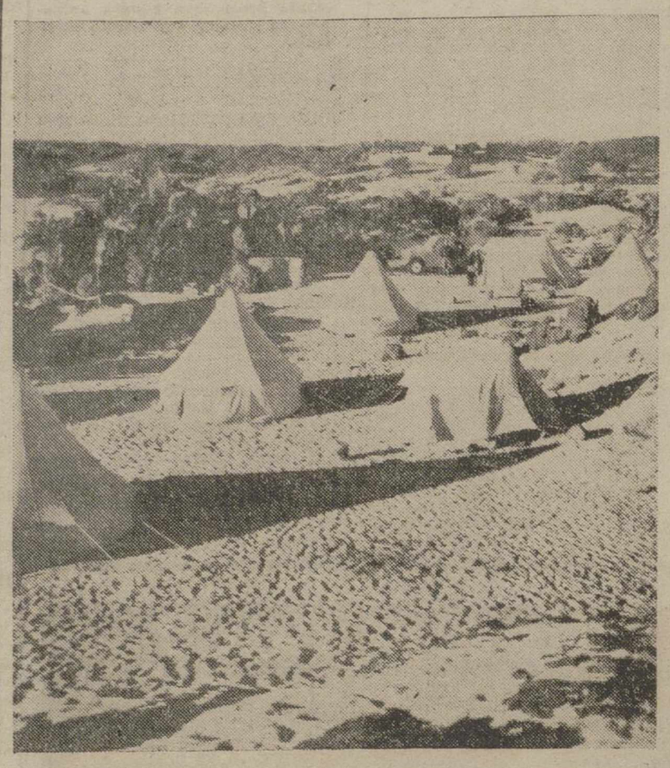

Uno de los campamentos de arqueólogos. El de la foto está situado junto al Nilo, cerca de la famosa segunda catarata.—(Foto Unesco)

Y II

Mientras los arqueólogos llevan a cabo una vasta campaña para impedir que el conjunto de obras asentadas en Nubia, únicas en el mundo, queden sepultadas para siemore, resulta especialmente interesante seguir todo el proceso sistemático que es secundado fielmente por la totalidad de los expedicionarios.

Al término de una jornada con frecuencia ocurre que, cada grupo, ha podido reunir hasta veinte cestos con más de cinco mil pedazos interesantes; y el número de fragmentos que pueden encontrarse en una sola estación de investigaciones se cifra en centenas de millares.

Hay que anotar escrupulosamente la situación de cada artefacto encontrado; cada utensilio; cada recipiente; cada ornamento... Como ya se ha dicho todo este conjunto de pequeños o grandes testimonios, luego de observar su técnica y representaciones, servirá para comprender la evolución de los estilos y el curso de esa parte aún ignorada de la egiptología.

Incumbe especialmente a los expedicionarios dar las instrucciones necesarias para las distintas fases de una excavación: decidir qué parte del terreno ha de ser abierta y qué otra porción ha de ser conservada en el estado natural, y cuáles serán los métodos de trabajo a seguir. Uno de los problemas más frecuentes y difíciles consiste en decidir el orden de los trabajos, dónde atacar el terreno y si ha de proseguirse la primera excavación en forma horizontal, a fin de hacer la mayor abertura posible o bien de manera vertical, para alcanzar la máxima profundidad.

Las faenas se interrumpen cada mañana entre nueve y media y diez para permitir a los obreros un pequeño descanso y tomar un refrigerio. Generalmente, los arqueólogos aprovechan esta media hora, en la que son los únicos dueños del terreno, para practicar diversas medidas, tomar notas e informarse de algunos detalles que sería muy difícil alcanzar en el curso de los trabajos.

A las dos de la tarde el contramaestre da la señal para que los obreros cesen el trabajo, recojan las herramientas y los cestos y se vayan a sus tiendas próximas para preparar su comida. Los arqueólogos cargan entonces los objetos y fragmentos recogidos en el curso de la mañana, notas mapas, películas, instrumentos y aparatos fotográficos y regresan a su base a través del desierto. Se cumple así la mitad de su diaria tarea.

Durante la mañana, mientras se realizan los trabajos sobre el terreno, un grupo de ayudantes limpia con cuidado los trozos de cerámica por medio de pinceles y agua y más tarde los ponen a secar al sol sobre planchas de madera numeradas que indican la procedencia del material.

Después de la comida, los expedicionarios habrán de examinar los pedazos ya limpios. La mitad de los fragmentos, cuanto menos, se eliminan al primer golpe de vista, por la simple razón de que no dicen nada sobre la forma o el estilo de un vaso o del recipiente del que formaron parte. En cuanto a los fragmentos que dan prueba de alguna forma singular, se identifican fácilmente y se clasifican en los tipos o estilos conocidos. Igualmente son apartados, después que se han contado y registrado en un inventario, los pedazos de todos los tipos encontrados en cada una de las piezas y en cada uno de los niveles del mismo lugar. Algunos pedazos quedan reservados para proceder después a un estudio ulterior, bien porque revelan formas insospechadas o porque no pueden situarse fácilmente en el sistema cotidiano de clasificación.

Los restos y los objetos de formas particulares: ornamentos, cerámica, herramientas, etc., han de ser consolidados con cemento o tratados por diversos medios de conservación antes de ser colocados en orden. Estas tareas ocupan los últimos momentos del día.

Hacia las seis de la tarde se pone el sol; es el final del trabajo al aire libre. Se encienden las lámparas de petróleo y llega la hora de reunirse tranquilamente alrededor de unas botellas de cerveza. Los arqueólogos pueden gozar entonces del crepúsculo de Nubia y de los últimos rayos de sol, oblicuos que parecen flotar sobre las aguas tranquilas del Nilo que transcurre al lado del campamento con somnolencia de siglos.

A la luz de la lámpara los arqueólogos habrán de dedicarse a los trabajos de documentación con el fin de obtener copias indelebles de tinta y planos y perfiles sobre lo que se ha hecho en el terreno. Finalmente, se hace un resumen breve sobre los acontecimientos y detalles de la jornada. Hacia las once de la noche, cada expedicionario tiene el tiempo justo para ir a reposar antes de reemprender la jornada del día siguiente.

De esta forma transcurren los seis días laborables de la semana, desde octubre a mayo, época de las excavaciones. Entre mayo y octubre hace demasiado calor para permanecer al aire libre; la temperatura alcanza los 50 grados y, entonces, es la temporada sedentaria. Es en estos días, por tanto, cuando los centenares de arqueólogos se reintegran al trabajo directo sobre la Nubia; cuando elaboran conclusiones, mapas; coleccionan hallazgos e información para las generaciones próximas sobre un amplio espacio de terreno que a no tardar mucho tiempo, quedará sepultado para siempre bajo las aguas.

OSTOS LOPEZ

(Exclusivo de la UNESCO para EURONEWS)

El mundo pintoresco y divertido

No se sienta viejo en otoño

Suprimir los dolores antiguos es muy fácil

El otoño es una mala época para los reumáticos. El frío y la humedad despiertan viejos dolores. Usted se siente enmohecido, anquilosado, con la nuca dolorida y los miembros entumecidos. Su organismo cruje por todas partes.

Ahora bien, existe un medio eficaz y rápido para calmar sus dolores: calor en las piernas

En efecto, el calor, aplicado a la altura de las dos piernas tiene una acción altamente sedante sobre todos los dolores articulares y reumáticos, cualesquiera que sean sus localizaciones.

Practique, pues, todas las noches el siguiente tratamiento cálido: extienda en su cama dos mantas pequeñas de lana y dos toallas esponja que habrá empapado de agua caliente a 65 grados, temperatura medida con el termómetro.

Envuelva primero cada una de sus piernas en la toalla mojada y luego en la manta. Asegure los envoltorios mediante alfileres. La envoltura debe llegar desde la rodilla hasta la ingle. Conserve todo esto en su sitio durante 30 minutos.

Luego destápese, quítese mantas y toallas y séquese con la mano friccionándose enérgicamente hasta que la piel aparezca bien roja.

A la mañana siguiente las articulaciones no le harán sufrir más.

Además, vigile su régimen alimenticio. Huya de los quesos fuertemente salados, los riñones, el hígado y los sesos que provocan la formación del ácido úrico.

Haga una cura con frutos de la estación: uvas, plátanos, naranjas dulces. Beba leche, que es excelente para la salud.

(Colaboración especial para Agencia FIEL, por Paul Blondais).

STEINBECK,

sexto escritor norteamericano que consigue el NOBEL DE LITERATURA

Un hombre con el corazón de un niño, la inquietud de un vagabundo y el estilo de un poeta

JOHN STEINBECK
nuevo Premio Nobel de Literatura

Estocolmo, 26.—El anuncio de la concesión del Premio Nobel ha sido hecha por la Academia de la Lengua encargada de la elección de los galardonados en Literatura. El valor del premio es este año de 257.219'64 coronas suecas y la entrega se realizará el próximo 10 de diciembre, aniversario de la muerte de Alfred Nobel

Steinbeck es el sexto escritor norteamericano que recibe el premio. Lo han conseguido ya Sinclair Lewis, 1930; Eugene O'Neill, 1936; Pearl Eusk, 1938; W. Faulkner, 1949 y Hemingway, 1954.—Efe.

N. de la R.—John Steinbeck, el nuevo Premio Nobel de Literatura, es un hombre con el corazón de un niño, la inquietud de un vagabundo y el estilo de un poeta, tuvo que luchar con sus escritos durante 15 años antes de alcanzar la fama y la fortuna. Durante este tiempo, tuvo que llevar a cabo una infinidad de trabajos, como campesino, marinero, mozo de rancho y ayudante de carpintero. Y la aureola de fama que ahora le rodea es debida principalmente a las obras que escribió en sus años de pobreza.

Steinbeck nació en Salinas (California), el 27 de febrero de 1902, de padres de origen irlandés y escocés. Asistió a la escuela pública y a la Escuela Superior de Salinas, graduándose en 1918. Finalmente pasó un año en la Universidad de Stanford .

Después, tuvo que desempeñar muchas ocupaciones para aprender a vivir, mientras perfeccionaba su arte como literato. Trabajó en ranchos, granjas y huertos de California, llevó ladrillos para construir el Madison Square Garden, de Nueva York y trabajó como cargador de muelle, periodista y vigilante de un club nocturno.

Su primer libro publicado el cuarto que había escrito— vió la luz en 1929. Fué "Copa de oro", relato semi-histórico, romántico del bucanero británico Henry Morgan. No le proporcionó grandes beneficios, pero sí el suficiente dinero para contraer matrimonio con Carol Henning, de San José (California), escritora que más tarde abandonó la pluma para convertirse en ama de casa para Steinbeck. Esto ocurría en 1930.

A su primera obra siguieron "Los pastos celestes" y "A un Dios desconocido", en 1932 y 1933, respectivamente, pero fué con la siguiente obra "La tortilla flat", con la que consiguió pública fama y reconocimiento. Esta obra es la historia de la vida de los trabajadores mejicanos y extranjeros en California.

En 1939 consiguió quizás su mayor fama con la publicación de «Las uvas de la ira", que dió origen a una gran controversia en los Estados Unidos. En esta obra Steinbeck expone los sufrimientos y calamidades de los trabajadores agrícolas emigrantes en su nativa California.

Este mismo tema fué tratado en cuatro de sus libros, en los cuales emplea un estilo narrativo fascinante y una aptitud para la descripción realista que sobrecoge y que hizo que muchos críticos le considerasen como incomparable en su tiempo. "Las uvas de la ira" fué galardonada con el Premio Pulitzer en 1940.

Steinbeck se divorció de Carol Henning en 1943 y el mismo año contrajo nuevo matrimonio con Gwyn Conger. También este matrimonio no llegó a feliz término y actualmente está casado con su tercera esposa, Elaine Anderson.

Otras obras suyas son: "En dudosa batalla" (1936); "Caballito rojo" (1937); "La Luna está abajo" (1942); "Cannary Row" (1944); "The Wayward Bus" (1947); "Un diario ruso" (1949); "Luz brillante" (1951); "Al este del Edén" (1952); "Jueves dulce" (1954); "El corto reinado de Pepino IV" (1957); "Una vez hubo una guerra" (1958); "Relatos del mar de Cortes" (1958) y "El invierno de nuestro descontento" (1961).

LA FIESTA NACIONAL

¿Se retira Ordóñez del Toreo?

Hay quien asegura que la de Guadalajara fue su última corrida

Un magnífico extraordinario de la revista "Indice" dedicado a los toros

La campaña de errores de Antonio Ordóñez culminó con un error final: el de reservar la fecha de su última corrida de la temporada para la Plaza de Guadalajara, a 50 kilómetros de Madrid y con público en su mayoría madrileño. Así, los aficionados de la capital pudieron comprobar la baja forma del rondeño.

Se dice que con esta corrida Ordóñez daba un adiós definitivo a sus actuaciones en los ruedos. Se dice también que lo que el rondeño busca es imitar —mala cosa— a su cuñado Luis Miguel Dominguín que tan genialmente administró sus idas y regresos al toreo. Pero Luis Miguel se iba de los toros dejando al público con deseos de que retornase. En cambio, la ausencia de Antonio Ordóñez, por su catastrófica temporada es posible que nadie le eche de menos.

UN IMPORTANTE DOCUMENTO PARA LA FIESTA

Acostumbrados como estamos a ver con alguna frecuencia números extraordinarios dedicados a la Fiesta de los Toros (bien sea en periódicos de información general o de tipo concretamente taurino) que en realidad, son simples números publicitarios, el tener en nuestras manos el extraordinario de «Indice» nos ha causado gratísima sorpresa.

Este número monográfico de «Indice» no es crítico; es, sobre todo, erudito y de divulgación. Es un resumen muy bien escrito de cuanto supone la fiesta de los toros. Para conseguirlo se precisó paciencia, entusiasmo por la fiesta, un animado escudriñar en textos viejos, en búsqueda de datos y dicumentos. Una labor nada fácil, sino dificilísima, complicada, ardua pero que llevada con gran éxito a buen puerto permite ofrecer a los lectores —aficionados o no— una extraordinaria joya de inapreciable valor bibliográfico.

La Fiesta de los Toros es tratada en este extraordinario de «Indice», con seriedad y con hondura, desde todos los puntos.

Ha sido de gran altura la empresa que «Indice» se ha echado sobre sí y de ella ha salido singularmente airosa. El aficionado tiene ahora, para su biblioteca, un documento importantísimo avalado por firmas de repercusión mundial y el mero lector encontrará encanto con esta lectura.

LOS PROYECTOS DE SEVILLA

La Empresa sevillana siempre madruga con vistas a su feria de abril, pero este año madruga mucho más. Se dice que hay muchos toreros apalabrados y aunque no olvidemos que la imaginación de los apoderados pone noticias en circulación que no pasan de ser deseos, diremos que, en efecto, muchos nombres de toreros figuran en la agenda del señor Canorea. Pero lo más importante de la noticia no es decir que se puede dar como seguro que actuará en la Maestranza Jaime Ostos, Paco Camino y Diego Puerta, pues sabido es cómo Sevilla cuida de sus toreros, sino que por primera vez en muchos años no se habla de Curro Romero. Es cierto que el abúlico diestro ha hecho cuanto le ha sido posible para quedar fuera de las plazas, pero esto de que los sevillanos se olviden de él es muy chocante pues con sus vicios y virtudes, Curro Romero causó siempre expectación en Sevilla.

PEPE CACERES, TRIUNFADOR EN MARACAY

La Feria de Maracay ha dado un triunfador: Pepe Cáceres, a quien concedieron el trofeo que en la serie de corridas se disputaba. En la pasada temporada americana, sobre todo en Colombia, Pepe Cáceres consiguió grandes triunfos que le vaticinaban una provechosa campaña en España, pero la fractura de un brazo hizo que el colombiano quedara pronto fuera de la liza. Ahora, en América vuelve a obtener resonantes éxitos y celebraríamos que el próximo año no sufriera ningún percance, para que los públicos españoles pudieran comprobar su arte.

(Exclusiva para PYRESA)

M. CASIELLES

¡ASISTENTA PALENTINA! Según la Orden del día 3 de mayo puedes afiliarte al Montepio del Servicio Doméstico, no demores ni un solo día al presentar tu hoja de afiliación en las Oficinas del Montepio (Valentín Calderón, 2).

Alfonso Paso y la crítica

Se dijo que Alfonso Paso, molesto por la crítica que de su obra «El mejor mozo de España» había hecho un crítico madrileño se proponía llevarlo a los Tribunales. No se ha confirmado.

Pero hay quien asegura que el popular autor puso el asunto en manos de su abogado. Y que éste estudia el caso.

La violencia no ayuda a la educación

CLEVELAND. — El doctor Ressler del laboratorio de genética de la Universidad de Cleveland ha publicado los resultados de una interesante experiencia sobre el «comportamiento adquirido» de los ratones. El científico ha entregado varios ratoncitos recién nacidos a madres ajenas y ha registrado en cada caso el modo como la madre adoptiva trataba a los animalitos: indiferencia, suavidad, brutalidad. El doctor Ressler ha observado luego la manera en que estos ratones, una vez adultos, se comportaban respecto de sus propios hijos. En todos los casos ha hallado que la actitud de los animales correspondía al tratamiento sufrido por ellos cuando eran pequeños.

La misma comprobación se ha hecho en el caso de los padres humanos, los cuales demuestran frecuentemente con su propia prole la severidad de que fueron víctimas durante la infancia y adolescencia. Los verificadores de esta afirmación son algunos médicos que han verificado una encuesta sobre los malos tratos cometidos por ciertos padres con sus hijos. Según esta encuesta, los castigos corporales, frecuentemente gratuitos y arbitrarios, provocan en los Estados Unidos más muertos que la leucemia, la fibrosis cística y la distrofia muscular todas juntas. Los métodos violentos y brutales de «enseñar educación» provocan frecuentemente graves perturbaciones en el sistema nervioso. El hecho de sacudir a un niño, de tirarle violentamente de los brazos puede ser base de numerosas deformaciones del esqueleto que se registran en muchos niños.—(Fiel-Sirs).

EL DIARIO PALENTINO-EL DIA DE PALENCIA

El periódico más leído en toda la comarca palentina, por su gran información.

Para Sofía Loren

Se dijo hace algún tiempo que se llevaría al cine la obra «Divinas palabras», de Valle Inclán, y que encarnaría el primer papel femenino de este drama, la que con tanto éxito la representó en el Teatro Bellas Artes es decir Nati Mistral. Pues no. Parece que es propósito del productor que sea Sofía Loren la que incorpore al cine la estupenda mujer de la comedia valleinclanesca.

John Ford en Madrid

En Madrid, en viaje privado, según dicen, se encuentra el famoso director de la película «La diligencia», y de otros muchos films, John Ford. Pero es posible que John Ford venga a ambientarse para ulteriores proyectos.

Colaboradores de DIARIO-DIA

Hora de vendimiar

Por Mariano Tudela

Por este tiempo se cubre el paisaje español de gozosas resonancias vendimiadoras. Lo que primero fué pálpito, frágil repeluzno, casi débil corazonada, se convierte ahora en el entrañable colofón, de la labor que se remata. La tierra española ya ha cambiado de color. Todo empezó con el primer soplo del otoño, porque la hora de vendimiar es larga y sosegada. Entonces se notaba el despanzurramiento de las granadas, el manchón verdiamarillo de los melonares, el grosor en sazón de la aceituna... Pero ahora ya no, ahora todo ha pasado al concierto de la vid, a la fragancia de la uva, al frescor del mosto recién estrenado.

La geografía española se puebla con el rumor del vino nuevo. Porque la tierra, nuestra amplia y colosal tierra —Norte, Sur, Este, Oeste—, no solo da pan, da vino también. Y su llegada, alborozada y otoñal, más despierta a la ancha, abierta realidad de su nacimiento, que parece descolgarse del cielo, como una lluvia insólita, impensada y generosa, que ya se sabe aquello de,

El vino se llama vino
porque nos vino del cielo

¿Cuándo se puede probar? ¿Cuándo se puede catar? ¿Cuándo se puede estrenar? Dejadlo, no os precipitéis. Todo llegará por sus pasos contados. Con ese solemne dejar tiempo al tiempo, que requiere toda cosa noble. Porque yo ya creo que no hay vino innoble. Entendámonos, siempre que sea auténtico, de la tierra, de nuestra tierra y de su entraña misma. De esa entraña gozosa y tibia, amorosa y trascendental que apura ahora, por los nostálgicos senderos de octubre, su larga y propicia hora de vendimiar.

¡Maravilloso, inefable vino de la tierra nuestra, que tintinea en las cubas, haciéndose, lográndose, empezando a ser, dentro de su colosal variedad y de sus indistintos perfiles! ¿No os dáis cuenta? Dentro de poco, a lo largo de todo el reinado de su cosecha, ese mosto de grana ahora, que se centra y se posa, acariciará nuestro paladar e inundará de gozo nuestras gargantas y sosegará nuestro ánimo. Para entonces yo recordaré esta hora de vendimiar, recortada por soles de oro, mientras allá, en un rincón perdido del país, un flamenco cantará la copla por todo lo alto:

Mala puñalá le den
a una bota sin vino
y a una casa sin mujer...

Y es que el vino es compañía, ánimo, fuerza en la flaqueza. Creo que se ha hablado ya demasiado de la inapreciable amistad del cigarrillo en los momentos de espera ansiosa, de inquietud, de desfallecimiento; pero no se ha hecho todavía en toda su caval hondura, en cuanto al vino en esos mismos momentos. Ni tampoco se ha estudiado, de precisa manera, la preciosa influencia que en cuanto a finura y agudeza, ha impreso en su carácter la condición de pueblos vendimiadores.

Por las cuatro esquinas del país florece ahora como un milagro el bendito mosto de la uva. Vendimia, por estas propicias latitudes, significa fiesta, jarana y bullanga. No podía ser de otro modo. El corazón se abre al otoño, todavía niño, y diríase que el paisaje toma un color de escepción sobre el que se prende una fragancia exhuberante y delicada. Mosto, promesa y futuro inmediato, es la gran figurante de este acontecimiento anual que nos acerca a la gran verdad de la tierra, al gran milagro de la vida.

No se, pero creo que nunca podrá estar el paisaje español tan hermoso y fragante como en esta hora de vendimiar. Cuando los soles doran el corazón y las medias sombras bajan hacia nuestra alma en esa tarde temprana, lacerada de nostalgias, que nos trae resonancias del gozoso líquido que se vierte en el cristal y mágicas fragancias difíciles de desentrañar.

M.C.D.2022